SONY

Domácí audiosystém

Domáci zvukový systém

Návod k obsluze CS

Návod na použitie SK

GTK-XB5

VAROVÁNÍ

Nepřikrývejte větrací otvor přístroje novinami, ubrusy, závěsy atd., aby se nezvyšovalo nebezpečí požáru. Nevystavujte přístroj zdrojům otevřeného ohně (např. svíčkám).

Nevystavujte tento přístroj kapající ani stříkající tekutině a nepokládejte na něj předměty naplněné tekutinami, jako jsou vázy. Předejdete tak požáru a úrazu elektrickým proudem.

Protože zástrčka napájecího kabelu slouží pro odpojení přístroje od elektrické sítě, připojte přístroj do snadno přístupné síťové zásuvky. Pokud si všimnete něčeho neobvyklého, ihned zástrčku ze zásuvky vytáhněte.

Neinstalujte přístroj do stísněného prostoru, jako je knihovna nebo vestavěná skříňka.

Dokud je přístroj zapojen do zásuvky střídavého proudu, není odpojen od elektrické sítě, i když je jako takový vypnutý.

Přístroj je určen pouze pro vnitřní použití.

Likvidace baterií a elektrických a elektronických zařízení (platí v Evropské unii a dalších evropských zemích se samostatnými systémy zpětného odběru)

Tento symbol na produktu, baterii nebo obalu značí, že s produktem a baterií nesmí být nakládáno jako s domovním odpadem. U některých baterií může být tento symbol použit v kombinaci s chemickou značkou. Chemické značky pro rtuť (Hg) nebo olovo (Pb) se na baterii přidávají v případě, že obsahuje více než 0,0005 % rtuti nebo 0,004 % olova. Zajištěním správné likvidace těchto přístrojů a baterií pomůžete předejít potenciálním negativním dopadům na životní prostředí a zdraví lidí, ke kterým by mohlo dojít při nesprávné likvidaci. Recyklace materiálů pomáhá šetřit přírodní zdroje.
U produktů, které z důvodů bezpečnosti, výkonu nebo integrity dat vyžadují nepřetržité připojení k vestavěné baterii, by měl výměnu této baterie provádět pouze kvalifikovaný servisní personál. Abyste zajistili, že s baterií i elektrickými a elektronickými zařízeními bude správně naloženo, předejte tyto produkty po skončení jejich životnosti na příslušném sběrném místě zajišťujícím recyklaci elektrických a elektronických zařízení. Pro všechny ostatní typy baterií nahlédněte, prosím, do kapitoly věnované bezpečnému vyjmutí baterie z výrobku. Předejte baterii na vhodné sběrné místo pro recyklaci použitých baterií. Podrobné informace o recyklaci tohoto produktu nebo baterie vám poskytne místní městský úřad, technické služby nebo obchodník, u kterého jste produkt či baterii zakoupili.

Upozornění pro zákazníky: následující informace se vztahují pouze na zařízení zakoupená v zemích podléhajících směrnicím EU.

Toto zařízení vyrobila společnost Sony Corporation, 1-7-1 Konan Minato-ku Tokyo, 108-0075 Japonsko, nebo bylo vyrobeno jejím jménem. S dotazy ohledně shody výrobků se zákony Evropské unie se obracejte na autorizovaného zástupce: Sony Belgium, bijkantoor van Sony Europe Limited, Da Vincilaan 7-D1, 1935 Zaventem, Belgie. V záležitostech souvisejících se servisem a zárukou se obracejte na adresy uvedené v samostatných servisních a záručních listech.

Společnost Sony Corp. tímto prohlašuje, že toto zařízení splňuje základní požadavky a ostatní příslušná nařízení směrnice 2014/53/ES.
Podrobné informace získáte na následující adrese URL:
http://www.compliance.sony.de/

CE

Označení CE platí pouze v zemích, ve kterých je právně vymáháno, především v zemích Evropského hospodářského prostoru.

Toto zařízení bylo zkoušeno a bylo shledáno, že při použití propojovacího kabelu kratšího než 3 metry splňuje limity směrnice o elektromagnetické kompatibilitě (EMC).

Informace o této příručce

Některé ilustrace jsou uvedeny v podobě schémat a mohou se lišit od konkrétních produktů.

Obsah

Informace o této příručce 4
Průvodce součástmi a ovládacími prvky 6

Začínáme

Zapnutí systému 8
Přenášení systému 8
Umístění systému do vodorovné polohy 8
Řízení spotřeby 9

BLUETOOTH

Párování tohoto systému se zařízením BLUETOOTH 10
Bezdrátový poslech hudby ze zařízení BLUETOOTH 11
Připojení BLUETOOTH jedním dotykem pomocí funkce NFC ... 12
O bezdrátové technologii BLUETOOTH 14
Přehrávání obsahu s kodekem pro vysoce kvalitní zvuk (AAC/LDAC™) 14
Nastavení pohotovostního režimu BLUETOOTH 15
Vypnutí nebo zapnutí signálu BLUETOOTH 16
Používání aplikace „Sony | Music Center“ přes BLUETOOTH® 16

Nastavení zvuku

Nastavení zvuku 17

Ostatní operace

Používání funkce Party Chain 18
Bezdrátový poslech hudby ze dvou systémů (funkce přidání reproduktoru) 21
Poslech hudby se zapnutými světly reproduktorů 23
Použití volitelných zařízení 23
Nastavení funkce automatického přechodu do pohotovostního režimu 24

Doplňující informace

Informace o kompatibilních zařízeních 25
Odstraňování problémů 25
Bezpečnostní opatření 27
Technické údaje 29
Upozornění ohledně licencí a ochranných známek 30

Zapnutí systému

1 Zapojte napájecí kabel (součástí dodávky) do zdířky AC IN v zadní části přístroje a poté do zásuvky.

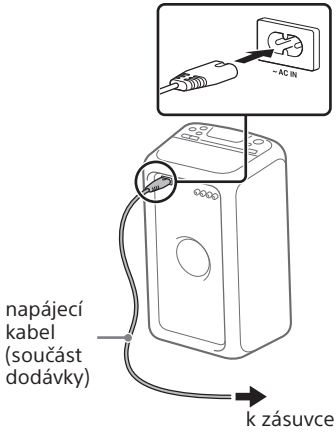

Systém se zapne v režimu ukázky a ukázka se automaticky spustí.

2 Stisknutím tlačítka ⏻ zapněte systém.

Kontrolka ⏻ se rozsvítí zeleně.

Deaktivace ukázky

V průběhu ukázky stiskněte tlačítko LIGHT.

Ukázka se ukončí a systém přejde do pohotovostního režimu.
Pokud v pohotovostním režimu stisknete tlačítko LIGHT, případně odpojíte a znovu připojíte napájecí kabel, systém přejde do režimu ukázky.

Přenášení systému

Před přenášením systému odpojte všechny kabely.

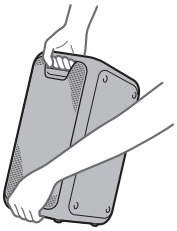

Poznámka

Při přenášení je důležité systém správně uchopit, jinak může dojít k úrazu či škodám na majetku.

Umístění systému do vodorovné polohy

Systém také můžete umístit do vodorovné polohy, jak je znázorněno na obrázku níže. (Gumovými nožičkami dolů.)

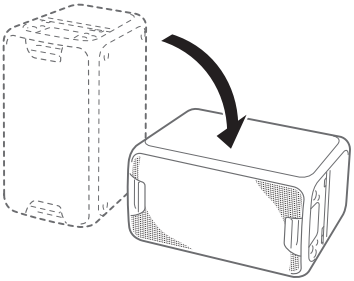

Řízení spotřeby

Ve výchozím nastavení systém asi po 15 minutách, pokud neprovedete žádnou operaci a není zjištěn zvukový signál, automaticky přejde do pohotovostního režimu. Podrobnosti naleznete v části „Nastavení funkce automatického přechodu do pohotovostního režimu“ (strana 24).

Průvodce součástmi a ovládacími prvky

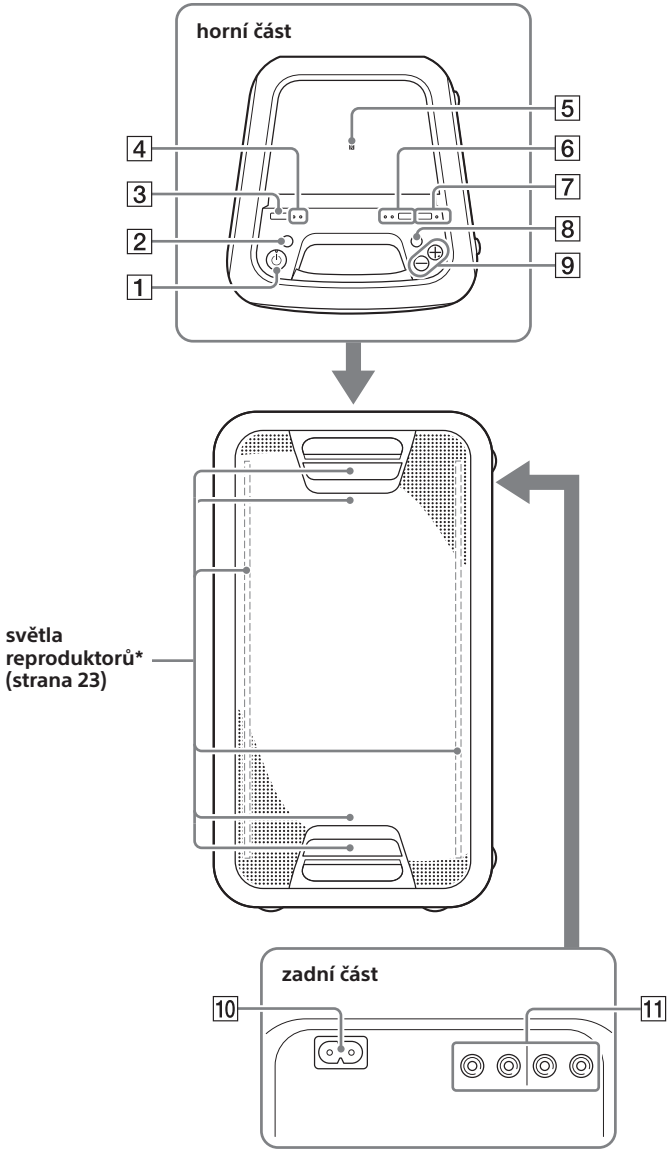

* Pokud jsou světla reproduktorů zapnutá, nedívejte se přímo na součásti vyzařující světlo.

1 **Tlačítko ⏻ (napájení)**
Stisknutím tohoto tlačítka systém zapnete nebo vypnete.

Kontrolka ⏻ (napájení)
— Svítí zeleně, když je systém zapnutý.
— Svítí oranžově, když je systém vypnutý a když BLUETOOTH je aktivován pohotovostní režim.

2 **Tlačítko LIGHT (strana 23)**

3 **FUNCTION – Tlačítko PAIRING**
— Mačkáním tlačítka můžete vybrat funkci BLUETOOTH nebo Audio In.
— Po výběru funkce BLUETOOTH toto tlačítko podržte, čímž aktivujete funkci párování BLUETOOTH.

4 **Kontrolka ᛒ (BLUETOOTH) (strana 14)**

Kontrolka AUDIO IN (strana 23)

5 **N (N-Mark) (strana 13)**

6 **Tlačítko ADD (strana 21)**

Kontrolky ADD L/R (strana 21)

7 **Tlačítko PARTY CHAIN (strana 20)**

Kontrolka PARTY CHAIN (strana 20)

8 **Tlačítko EXTRA BASS**
Stisknutím získáte dynamičtější zvuk (strana 17).

Kontrolka EXTRA BASS (strana 17)

9 **Tlačítka hlasitosti +*/–**
Stisknutím nastavíte hlasitost.

10 **Zdířka AC IN (strana 6)**

11 **Výstupní a vstupní audio konektory**
Pomocí audiokabelu (není součástí dodávky) proveďte některé z následujících připojení:

- **Zdířky AUDIO/PARTY CHAIN OUT L/R**
  — Slouží k připojení vstupních zdířek audia volitelných zařízení.
  — Chcete-li používat funkci Party Chain, propojte je s dalším audiosystémem (strana 18).
- **Zdířky AUDIO/PARTY CHAIN IN L/R**
  — Slouží k připojení výstupních audio konektorů televizoru nebo audio/video zařízení. Zvuk z připojených zařízení bude vycházet z tohoto systému.
  — Chcete-li používat funkci Party Chain, propojte je s dalším audiosystémem (strana 18).

* Tlačítko + hlasitosti je opatřeno výstupkem. Tento výstupek slouží k lepší orientaci při práci se systémem.

Stavy kontrolek

Stavy kontrolek na jednotce jsou v ilustracích zobrazeny následovně.

Stav kontrolky	Vyobrazení
Bliká	☼
Svítí	●
Vypnuto	○

Párování tohoto systému se zařízením BLUETOOTH

Párování je operace, při které se zařízení BLUETOOTH na úvod navzájem registrují. Jakmile je párování jednou provedeno, již není potřeba jej provádět znovu.
Pokud používáte chytrý telefon kompatibilní s technologií NFC, není třeba provádět postup ručního párování. (Viz „Připojení BLUETOOTH jedním dotykem pomocí funkce NFC“ (strana 12).)

1 Umístěte zařízení BLUETOOTH do vzdálenosti 1 metr od systému.

2 Vyberte funkci BLUETOOTH.

① Stisknutím tlačítka ⏻ zapněte systém.

② Mačkejte tlačítko FUNCTION – PAIRING, dokud kontrolka ✱ (BLUETOOTH) na jednotce nezačne pomalu blikat.

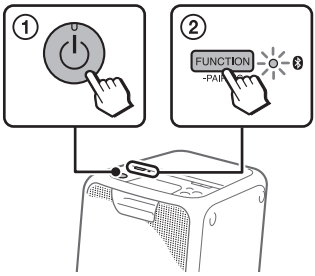

Rady

- Pokud nejsou v systému uloženy informace o párování (například při použití funkce BLUETOOTH poprvé od koupě systému), kontrolka ✱ (BLUETOOTH) začne rychle blikat a systém automaticky přejde do režimu párování.. V takovém případě pokračujte krokem 4.
- Pokud je připojení BLUETOOTH navázáno, ukončete připojení BLUETOOTH (strana 12).

3 Stiskněte a podržte tlačítko FUNCTION – PAIRING déle než 3 sekundy.

Kontrolka ✱ (BLUETOOTH) začne rychle blikat.

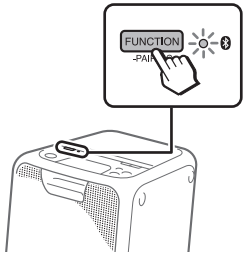

4 Proveďte postup párování na zařízení BLUETOOTH.

Podrobnosti naleznete v návodu k obsluze vašeho zařízení BLUETOOTH.

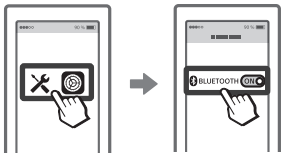

5 Vyberte položku „GTK-XB5“ na displeji zařízení BLUETOOTH.

Poznámka

Pokud zařízení BLUETOOTH vyžaduje klíč, zadejte „0000“. Klíč může být označován jako „Passcode“, „PIN code“, „PIN number“ nebo „Password“.

6 Proveďte připojení BLUETOOTH na zařízení BLUETOOTH.

Když je párování dokončeno a připojení BLUETOOTH je navázáno, kontrolka (BLUETOOTH) na jednotce přestane blikat a zůstane rozsvícená.

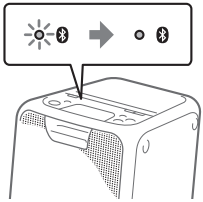

V závislosti na zařízení BLUETOOTH může být připojení navázáno automaticky po dokončení párování.

Poznámky

- Spárovat můžete až 8 zařízení BLUETOOTH. Pokud spárujete deváté zařízení BLUETOOTH, bude nejstarší spárované zařízení smazáno.
- Chcete-li systém spárovat s jiným zařízením BLUETOOTH, zopakujte kroky 1 až 6.

Zrušení operace párování

Stiskněte tlačítko FUNCTION – PAIRING.

Vymazání všech informací o registraci párování

Chcete-li vymazat všechny informace o registraci párování, obnovte systém na výchozí tovární nastavení. Viz „Resetování systému“ (strana 27).

Bezdrátový poslech hudby ze zařízení BLUETOOTH

Zařízení BLUETOOTH můžete ovládat spojením systému a zařízení BLUETOOTH pomocí AVRCP.
Před přehráváním hudby zkontrolujte následující podmínky:

— Funkce BLUETOOTH zařízení BLUETOOTH je zapnutá.
— Párování bylo dokončeno (strana 10).

Po propojení systému a zařízení BLUETOOTH můžete pomocí zařízení BLUETOOTH ovládat přehrávání.

1 Mačkejte tlačítko FUNCTION – PAIRING, dokud se na jednotce nerozsvítí kontrolka (BLUETOOTH).

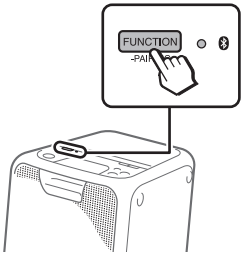

2 Navažte spojení se zařízením BLUETOOTH.

Automaticky se připojí naposledy připojené zařízení BLUETOOTH. Navažte připojení BLUETOOTH ze zařízení BLUETOOTH, pokud toto zařízení není připojeno.

3 **Spusťte přehrávání zdroje zvuku v zařízení BLUETOOTH.**

Podrobnosti naleznete v návodu k obsluze vašeho zařízení BLUETOOTH.

4 **Upravte hlasitost.**

Nejprve upravte hlasitost zařízení BLUETOOTH. Pokud je úroveň hlasitosti stále příliš nízká, upravte ji následně i na systému pomocí tlačítek hlasitosti +/–.

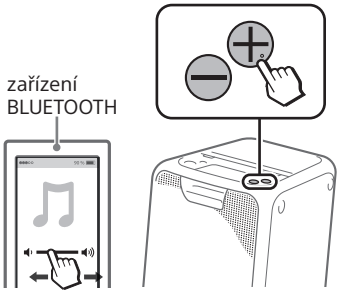

Poznámka

Pokud se k systému pokusíte připojit jiné zařízení BLUETOOTH, aktuálně připojené zařízení BLUETOOTH se odpojí.

Ukončení připojení BLUETOOTH

Stiskněte a podržte tlačítko FUNCTION – PAIRING déle než 3 sekundy.

V závislosti na zařízení BLUETOOTH může být připojení BLUETOOTH zrušeno automaticky při zastavení přehrávání.

Připojení BLUETOOTH jedním dotykem pomocí funkce NFC

NFC (Near Field Communication) je technologie, která na krátkou vzdálenost umožňuje bezdrátovou komunikaci mezi různými zařízeními, jako jsou chytré telefony nebo identifikační čipy.
Pokud se systému dotknete chytrým telefonem s podporou funkce NFC, systém automaticky:

—zapne funkci BLUETOOTH.

—dokončí párování a připojení BLUETOOTH.

Kompatibilní chytré telefony
Chytré telefony s vestavěnou funkcí NFC (OS: Android™ 2.3.3 nebo novější, kromě Android 3.x)

Poznámky

- Systém je schopný najednou rozpoznat a připojit se k pouze jednomu chytrému telefonu s podporou funkce NFC.
  Pokud se k systému pokusíte připojit jiný chytrý telefon s podporou funkce NFC, aktuálně připojený telefon se odpojí.
- V závislosti na vašem chytrém telefonu s podporou funkce NFC na něm možná budete muset předem provést následující úkony.
  — Zapnout funkci NFC. Chcete-li získat podrobnější informace, nahlédněte do návodu k obsluze chytrého telefonu s podporou funkce NFC.
  — Pokud má váš chytrý telefon s podporou funkce NFC starší verzi operačního systému než Android 4.1.x, stáhněte si a spusťte aplikaci „NFC Easy Connect". NFC Easy Connect je bezplatná aplikace pro chytré telefony se systémem Android, kterou lze získat prostřednictvím služby Google Play™. (Aplikace nemusí být v některých zemích/regionech k dispozici.)

1 Zapněte funkci NFC na zařízení BLUETOOTH.

2 Dotkněte se zařízením BLUETOOTH, např. chytrým telefonem nebo tabletem, značky N-Mark na přístroji, dokud zařízení BLUETOOTH nezačne vibrovat.

Dokončete připojení podle pokynů na zařízení BLUETOOTH.
Jakmile je připojení BLUETOOTH navázáno, kontrolka (BLUETOOTH) na přístroji přestane blikat a zůstane rozsvícená.

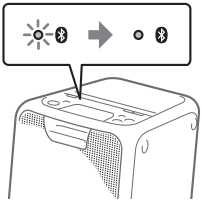

3 Spusťte přehrávání zdroje zvuku v zařízení BLUETOOTH.

Podrobnosti naleznete v návodu k obsluze vašeho zařízení BLUETOOTH.

4 Upravte hlasitost.

Nejprve upravte hlasitost zařízení BLUETOOTH. Pokud je úroveň hlasitosti stále příliš nízká, upravte ji následně i na systému pomocí tlačítek hlasitosti +/–.

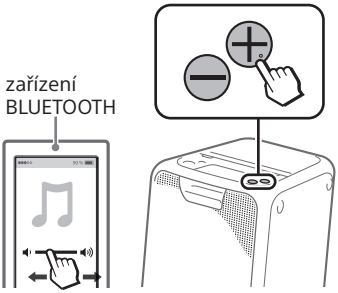

Tip

Pokud se párování a připojení BLUETOOTH nezdaří, postupujte takto.

— Pokud používáte některé z běžně dostupných pouzder na chytrý telefon, vyjměte telefon ven.
— Dotkněte se chytrým telefonem znovu značky N-Mark na přístroji.
— Spusťte znovu aplikaci „NFC Easy Connect".

Ukončení připojení BLUETOOTH

Dotkněte se zařízením BLUETOOTH znovu značky N-Mark na jednotce.

O bezdrátové technologii BLUETOOTH

BLUETOOTH je bezdrátová technologie s krátkým dosahem, která umožňuje bezdrátovou datovou komunikaci mezi digitálními zařízeními. Bezdrátová technologie BLUETOOTH funguje na vzdálenost přibližně 10 metrů.

Podporovaná verze, profily a kodeky BLUETOOTH

Podrobnosti naleznete v části „BLUETOOTH“ (strana 29).

Kontrolka (BLUETOOTH)

Kontrolka (BLUETOOTH) na přístroji svítí nebo bliká modře, aby informovala o stavu připojení BLUETOOTH.

Stav systému	Stav kontrolky
Pohotovostní režim BLUETOOTH	Pomalu bliká
Párování BLUETOOTH	Rychle bliká
Připojení BLUETOOTH bylo navázáno.	Svítí

Přehrávání obsahu s kodekem pro vysoce kvalitní zvuk (AAC/LDAC™)

Tento systém může ze zařízení BLUETOOTH přijímat data ve formátu kodeku AAC nebo LDAC. Tento kodek umožňuje přehrávat obsah s vyšší kvalitou zvuku.

Jednu z následujících dvou možností nastavení audio kodeku můžete vybrat pomocí aplikace „Sony | Music Center“ (strana 16). Výchozí nastavení tohoto systému je „AUTO“.

Chcete-li, aby se změny tohoto nastavení projevily, je nutné ukončit připojení BLUETOOTH (strana 12) a navázat připojení BLUETOOTH znovu.

- AUTO: Systém detekuje kodek použitý na zdrojovém zařízení a automaticky zvolí optimální kodek z možností SBC, AAC* nebo LDAC*.
- SBC: Možnost SBC se použije vždy nezávisle na kodeku použitém na zdrojovém zařízení.

* K dispozici je pouze v případě, že je kodek podporován vaším zařízením BLUETOOTH.

Poznámka

Můžete poslouchat zvuk s vyšší kvalitou, pokud je zdrojové zařízení kompatibilní s kodeky AAC/LDAC a pokud je tato funkce nastavena na hodnotu „AUTO“. V závislosti na podmínkách připojení BLUETOOTH však může být zvuk přerušován. Pokud k tomu dojde, nastavte funkci na hodnotu „SBC“.

LDAC je technologie kódování zvuku vyvinutá společností Sony, která umožňuje přenos audio obsahu ve vysokém rozlišení (Hi-Res), a to i přes připojení BLUETOOTH. Na rozdíl od jiných technologií kódování kompatibilních s funkcí BLUETOOTH, jako např. SBC, nesnižuje kvalitu Hi-Res audio obsahu[1]. Také umožňuje díky efektivnímu kódování a optimalizovanému svazkování dat přes bezdrátovou síť BLUETOOTH přenášet třikrát více dat[2] než ostatní technologie, což umožňuje bezkonkurenční kvalitu zvuku.

1) Kromě obsahu ve formátu DSD.

2) V porovnání s SBC (kodek dílčího pásma), když je zvolena přenosová rychlost 990 kb/s (96/48 kHz) nebo 909 kb/s (88,2/44,1 kHz).

Nastavení pohotovostního režimu BLUETOOTH

Pohotovostní režim BLUETOOTH umožňuje automatické zapnutí systému po navázání připojení BLUETOOTH se zařízením BLUETOOTH. Standardně je toto nastavení vypnuto.

Toto nastavení lze nakonfigurovat pouze pomocí aplikace „Sony | Music Center“. Bližší informace o aplikaci „Sony | Music Center“ naleznete v části „Používání aplikace „Sony | Music Center“ přes BLUETOOTH“ (strana 16).

Tip

Vypnutím pohotovostního režimu BLUETOOTH snížíte spotřebu energie v pohotovostním režimu (režim eko).

Vypnutí nebo zapnutí signálu BLUETOOTH

K systému se můžete ze spárovaného zařízení BLUETOOTH připojit ve všech funkcích, pokud je zapnutý signál BLUETOOTH systému. Standardně je toto nastavení zapnuto.

Podržte tlačítko FUNCTION – PAIRING a tlačítko hlasitosti + stisknuté déle než 5 sekund.

Poznámka

Pokud je signál BLUETOOTH vypnutý, nelze provádět následující operace:

— párování a propojení se zařízením BLUETOOTH,

— používání aplikace „Sony | Music Center“ přes BLUETOOTH.

Pokud chcete signál BLUETOOTH zapnout, opakujte výše uvedený postup.

Používání aplikace „Sony | Music Center“ přes BLUETOOTH

O aplikaci

Systém můžete ovládat pomocí bezplatné aplikace „Sony | Music Center“, která je k dispozici ve službách Google Play a App Store. Chcete-li získat další informace o užitečných funkcích, vyhledejte „Sony | Music Center“ nebo naskenujte níže uvedený dvourozměrný kód a stáhněte si aplikaci.

Stažením aplikace „Sony | Music Center“ do chytrého telefonu/zařízení iPhone získáte následující.

Nastavení zvuku (EQ)
Vyvážení zvuku můžete nastavit volbou z několika přednastavených ekvalizérů.

Vytvoření atmosféry jako na party (DJ EFFECT)
Zvuk můžete ovládat dynamicky výběrem jednoho ze 3 efektů (FLANGER/ISOLATOR/WAH).

Konfigurace nastavení systému
Umožňuje konfigurovat různá nastavení systému, jako je režim automatického přechodu do pohotovostního režimu apod.

Konfigurace nastavení funkce BLUETOOTH
Umožňuje konfigurovat různá nastavení funkce BLUETOOTH, jako jsou audio kodeky BLUETOOTH, pohotovostní režim funkce BLUETOOTH apod.

► Podrobnější informace naleznete v nápovědě aplikace Používání aplikace „Sony | Music Center“ přes BLUETOOTH®.
http://info.vssupport.sony.net/help/

Poznámky

- Pokud aplikace „Sony | Music Center“ nefunguje správně, ukončete připojení BLUETOOTH (strana 12) a znovu vytvořte připojení BLUETOOTH, abyste funkčnost připojení BLUETOOTH obnovili.
- Funkce, které lze ovládat pomocí aplikace „Sony | Music Center“, se liší v závislosti na připojeném zařízení.
- Technické údaje a design aplikace se mohou změnit bez předchozího upozornění.

Nastavení zvuku

Akce	Postup
Úprava hlasitosti	Stiskněte tlačítka hlasitosti +/–.
Vytvoření dynamičtějšího zvuku	Stiskněte tlačítko EXTRA BASS. Kontrolka EXTRA BASS svítí červeně, když je funkce EXTRA BASS zapnutá.

Používání funkce Party Chain

Zapojením většího počtu audiosystémů do řetězce můžete vytvořit zajímavější prostředí pro party a vyprodukovat lepší zvukový výstup.
Aktivovaný systém v řetězci bude „Party Host“ a bude sdílet hudbu. Ostatní systémy budou nastaveny jako „Party Guest“ a budou přehrávat hudbu přehrávanou systémem „Party Host“.

Nastavení funkce Party Chain

Nastavte funkci Party Chain propojením všech systémů pomocí audiokabelů (nejsou součástí dodávky).
Před připojením kabelů se ujistěte, že jste odpojili napájecí kabel.

A Pokud jsou všechny systémy vybaveny funkcí Party Chain

Příklad: Při připojení tohoto systému jako prvního systému

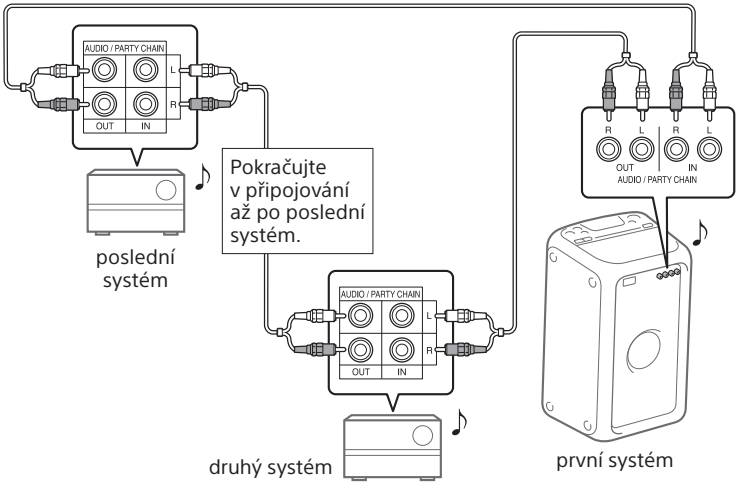

- Poslední systém musí být připojen k prvnímu systému.
- Jakýkoli systém může plnit funkci systému Party Host.
- Funkci Party Host můžete nastavit pro jiný systém v řetězci. Podrobnosti naleznete v části „Výběr nového systému Party Host“ (strana 20).
- Ujistěte se, že je vybrána funkce ✱ (BLUETOOTH). Pokud je zvolena funkce Audio In, funkci Party Chain nebude možné aktivovat.

B Pokud jeden ze systémů není vybaven funkcí Party Chain

Příklad: Při připojení tohoto systému jako prvního systému

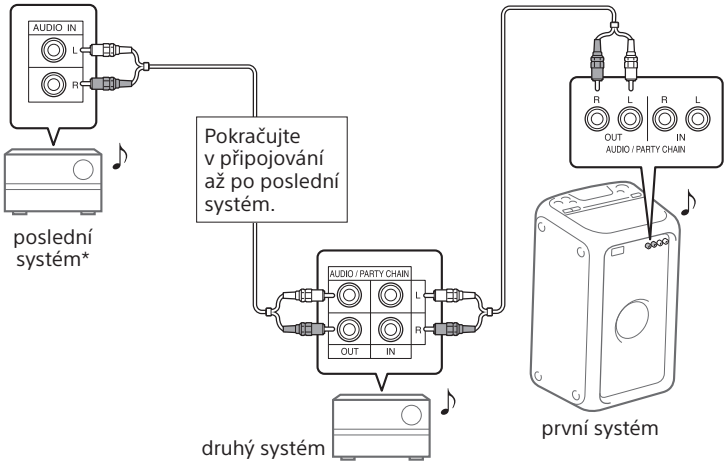

* Systém, který není vybaven funkcí Party Chain, připojte jako poslední. Ujistěte se, že na posledním systému je zvolena funkce Audio In.

- Poslední systém není připojen k prvnímu systému.
- První systém musíte vybrat jako Party Host, aby při aktivované funkci Party Chain všechny systémy přehrávaly stejnou hudbu.
- Zvukový výstup ze systému nevybaveného funkcí Party Chain může mít mírné zpoždění.

Využití funkce Party Chain

1 Připojte napájecí kabel a zapněte všechny systémy.

2 Na každém systému upravte hlasitost.

3 Aktivujte funkci Party Chain v systému, který má být Party Host.

Příklad: Při použití tohoto systému jako Party Host

① **Mačkáním tlačítka FUNCTION – PAIRING zvolte požadovanou funkci.**
Pokud používáte připojení A (strana 18), nevybírejte funkci Audio In. Pokud vyberete tuto funkci, nebude slyšet zvuk.

② **Spusťte přehrávání a poté stiskněte tlačítko PARTY CHAIN.**
Kontrolka PARTY CHAIN se rozsvítí. Systém Party Host spustí funkci Party Chain a ostatní systémy budou automaticky nastaveny jako Party Guest. Všechny systémy budou přehrávat hudbu přehrávanou systémem Party Host.

Poznámky

- V závislosti na celkovém počtu jednotek připojených systémů může systémům Party Guest trvat nějakou dobu, než začnou přehrávat hudbu.
- Změna úrovně hlasitosti a zvukového efektu v systému Party Host nemá vliv na výstup v systémech Party Guest.
- Podrobnosti o obsluze dalších systémů naleznete v návodech k obsluze příslušných systémů.

Výběr nového systému Party Host

Nový systém Party Host můžete vybrat pouze u připojení pomocí A (strana 18). Opakujte krok 3 v části „Využití funkce Party Chain“ u systému, který má být novým systémem Party Host. Z aktuálního systému Party Host se automaticky stane systém Party Guest. Všechny systémy budou přehrávat hudbu přehrávanou novým systémem Party Host.

Poznámky

- Jiný systém můžete vybrat jako nový systém Party Host teprve poté, co u všech systémů v řetězci aktivujete funkce Party Function.
- Pokud se zvolený systém během několika sekund nezmění v systém Party Host, opakujte krok 3 v části „Využití funkce Party Chain“.

Deaktivace funkce Party Chain

Na systému Party Host stiskněte tlačítko PARTY CHAIN.

Poznámka

Pokud se funkce Party Chain během několika sekund nedeaktivuje, stiskněte tlačítko PARTY CHAIN na systému Party Host znovu.

Kontrolka Party Chain

Kontrolka Party Chain na jednotce svítí nebo bliká, aby informovala o stavu systému.

Stav systému	Stav kontrolky
Party Host	Svítí
Party Guest	Bliká

Bezdrátový poslech hudby ze dvou systémů (funkce přidání reproduktoru)

Chcete-li používat tuto funkci, jsou vyžadovány dva systémy GTK-XB5. Po připojení dvou systémů GTK-XB5 pomocí funkce BLUETOOTH můžete poslouchat hudbu mnohem intenzivněji. Můžete si také vybrat audio výstup mezi dvojitým režimem (ve kterém oba systémy přehrávají stejný zvuk) a režimem stereo (stereofonní zvuk).
V následujícím postupu jsou oba systémy popsány jako „systém A“ (hlavní systém) a „systém B“.

Aktivace funkce přidání reproduktoru

1 Oba systémy GTK-XB5 od sebe nesmí být vzdáleny více než 1 m.

2 Mačkejte tlačítko FUNCTION – PAIRING na systému A, dokud se na jednotce nerozsvítí kontrolka (BLUETOOTH).

3 Stiskněte a podržte tlačítko ADD na systému A, dokud na jednotce nezačnou blikat kontrolky ADD L/R.

Systém přejde do režimu přidání reproduktoru.

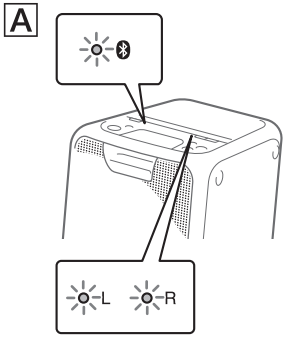

4 Mačkejte tlačítko FUNCTION – PAIRING na systému B, dokud se na jednotce nerozsvítí kontrolka (BLUETOOTH).

5 Stiskněte a podržte tlačítko ADD na systému B, dokud na jednotce nezačnou blikat kontrolky ADD L/R.

Poté kontrolky L/R na obou systémech přestanou blikat a začnou svítit a kontrolka (BLUETOOTH) na systému B zhasne.

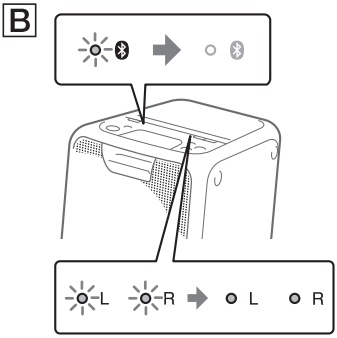

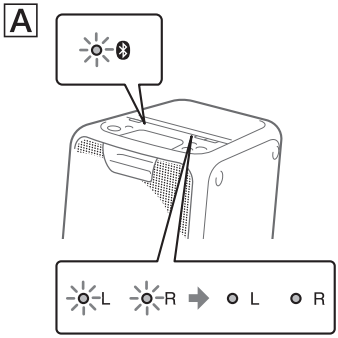

Tip

Pokud se připojení pomocí funkce přidání reproduktoru naváže velmi rychle, kontrolky L/R na systému B se mohou rozsvítit okamžitě.

6 Mačkáním tlačítka ADD na systému A vyberte požadovaný režim výstupu.

Kontrolky ADD L/R na obou systémech znázorňují aktuální režim výstupu.
Po každém stisknutí tlačítka ADD se bude režim výstupu postupně měnit, a to v následujícím cyklu.

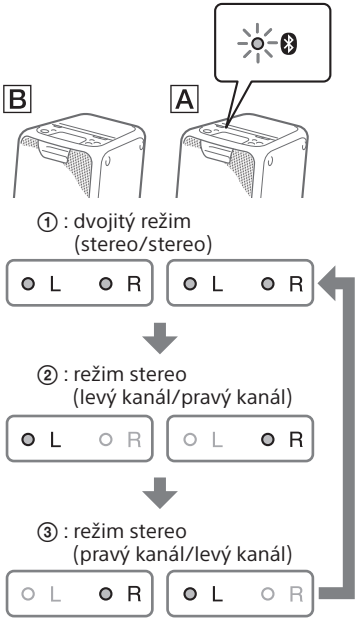

Tip

Chcete-li změnit režim výstupu, využijte k tomu systém A (hlavní systém), na kterém jste aktivovali režim přidání reproduktoru.

Přehrávání hudby ze dvou systémů

1 Aktivujte režim párování na systému A a poté navažte připojení BLUETOOTH se zařízením BLUETOOTH.

Podrobnosti o párování naleznete v části „Párování tohoto systému se zařízením BLUETOOTH“ (strana 10) nebo „Připojení BLUETOOTH jedním dotykem pomocí funkce NFC“ (strana 12).
Ujistěte se, že jste zařízení BLUETOOTH spárovali se systémem A (hlavní systém).

2 Na zařízení BLUETOOTH spusťte přehrávání a upravte hlasitost.

Podrobnosti naleznete v části „Bezdrátový poslech hudby ze zařízení BLUETOOTH“ (strana 11).
Upravíte-li hlasitost na jednom ze systémů, projeví se tato úprava i na druhém systému.

Poznámky

- Pokud k zařízení BLUETOOTH připojenému k systému připojíte jakákoli jiná zařízení BLUETOOTH, jako je myš BLUETOOTH nebo klávesnice BLUETOOTH, může ze systému vycházet zkreslený zvuk nebo šum.
  V takovém případě ukončete připojení BLUETOOTH mezi zařízením BLUETOOTH a ostatními zařízeními BLUETOOTH.
- Pokud během používání funkce přidání reproduktoru resetujete jeden ze systémů, vypněte druhý systém. Pokud druhý systém nevypnete předtím, než restartujete funkci přidání reproduktoru, mohou vzniknout problémy při navazování připojení BLUETOOTH a reprodukci zvuku.

Deaktivace funkce přidání reproduktoru

Stiskněte a podržte tlačítko ADD, dokud se nevypnou kontrolky ADD L/R.

Tip

Pokud funkci nedeaktivujete, systém se po zapnutí systému pokusí navázat poslední vytvořené připojení.

Poslech hudby se zapnutými světly reproduktorů

1 Stiskněte tlačítko LIGHT.

Světla reproduktorů se zapnou.

Režimy osvětlení také můžete vybírat pomocí aplikace „Sony | Music Center" (strana 16).

- RAVE: režim osvětlení se spoustou blikání vhodný pro taneční hudbu
- CHILL: režim osvětlení vhodný pro relaxační hudbu
- RANDOM FLASH OFF: režim osvětlení bez blikání vhodný pro jakoukoli hudbu včetně taneční hudby
- HOT: režim osvětlení s teplými barvami
- COOL: režim osvětlení se studenými barvami
- STROBE: režim osvětlení s elektronicky blikající bílou barvou

Vypnutí světel reproduktorů

Znovu stiskněte tlačítko LIGHT.

Poznámka

Pokud je podsvícení příliš jasné, můžete rozsvítit světla v pokoji nebo podsvícení vypnout.

Použití volitelných zařízení

1 Připojte volitelné zařízení (tj. WALKMAN®, chytrý telefon, TV, DVD přehrávač, IC rekordér atd.) do zdířek AUDIO/PARTY CHAIN IN L/R na jednotce pomocí audiokabelu (není součástí dodávky).

2 Mačkejte tlačítko FUNCTION – PAIRING, dokud se na jednotce nerozsvítí kontrolka AUDIO IN.

3 Spusťte přehrávání na připojeném zařízení.

4 Upravte hlasitost.

Nejprve nastavte úroveň hlasitosti připojeného zařízení. Pokud je úroveň hlasitosti stále příliš nízká, upravte ji následně i na systému pomocí tlačítek hlasitosti +/–.

Poznámka

Pokud je úroveň hlasitosti připojeného zařízení příliš nízká, systém může automaticky přejít do pohotovostního režimu. V takovém případě zvyšte úroveň hlasitosti zařízení. Podrobné informace o tom, jak vypnout funkci automatického přechodu do pohotovostního režimu, naleznete v části „Nastavení funkce automatického přechodu do pohotovostního režimu" (strana 24).

Nastavení funkce automatického přechodu do pohotovostního režimu

Ve výchozím nastavení se systém po přibližně 15 minutách automaticky přepne do pohotovostního režimu, pokud neprovedete žádnou operaci a pokud nebude zjištěn audiosignál.

Chcete-li tuto funkci vypnout, stiskněte tlačítko ⏻ a podržte ho déle než 3 sekundy, když je systém zapnutý.

Pokud chcete tuto funkci zapnout, opakujte tento postup.
Nakonfigurovat toto nastavení a zjistit, zda je funkce zapnutá, můžete také pomocí aplikace „Sony | Music Center“.
Podrobné informace o aplikaci „Sony | Music Center“ naleznete v části „Používání aplikace „Sony | Music Center“ přes BLUETOOTH“ (strana 16).

Informace o kompatibilních zařízeních

Informace o technologii BLUETOOTH® pro zařízení iPhone a iPod

Určeno pro

- iPhone SE
- iPhone 6s
- iPhone 6s Plus
- iPhone 6
- iPhone 6 Plus
- iPhone 5s
- iPhone 5c
- iPhone 5
- iPhone 4S
- iPod touch (6. generace)
- iPod touch (5. generace)

Webové stránky s informacemi o kompatibilních zařízeních

Nejnovější informace o kompatibilních zařízeních BLUETOOTH získáte na následujících webových stránkách.

Zákazníci v USA:
http://esupport.sony.com/

Zákazníci v Kanadě:
http://esupport.sony.com/CA

Zákazníci v Evropě:
http://www.sony.eu/support

Zákazníci v Latinské Americe:
http://esupport.sony.com/LA

Zákazníci z jiných zemí/oblastí:
http://www.sony-asia.com/support

Odstraňování problémů

Dojde-li při používání systému k potížím, vyzkoušejte níže popsaný postup a teprve poté kontaktujte nejbližšího prodejce společnosti Sony. Pokud se zobrazí chybová zpráva, nezapomeňte si její obsah zaznamenat, aby jej bylo možné využít při řešení problémů.

1 Zkontrolujte, zda problém není zmíněn v této části „Odstraňování problémů“.

2 Zkontrolujte následující webové stránky zákaznické podpory.

Zákazníci v USA:
http://esupport.sony.com/

Zákazníci v Kanadě:
http://esupport.sony.com/CA

Zákazníci v Evropě:
http://www.sony.eu/support

Zákazníci v Latinské Americe:
http://esupport.sony.com/LA

Zákazníci z jiných zemí/oblastí:
http://www.sony-asia.com/support

Na těchto webových stránkách naleznete nejnovější informace o podpoře a často kladené otázky.

V případě, že servisní technik během opravy vymění některé součástky, může si je ponechat.

Obecné

Systém nelze zapnout.

- Zkontrolujte připojení napájecího kabelu.

Systém přešel do pohotovostního režimu.

- Nejedná se o poruchu. Systém přibližně po 15 minutách automaticky přejde do pohotovostního režimu, pokud neprovedete žádnou operaci nebo na výstupu není audiosignál (strana 24).

Není slyšet žádný zvuk.

- Upravte hlasitost.
- Zkontrolujte zapojení volitelných zařízení, jsou-li nějaká zapojena.
- Zapněte připojené zařízení.
- Odpojte a připojte napájecí kabel a poté systém zapněte.

Je slyšet výrazné hučení nebo šum.

- Přemístěte systém mimo dosah zdrojů šumu.
- Zapojte systém do jiné zásuvky.
- K napájecímu kabelu připojte odrušovací filtr (běžně dostupný).
- Vypněte elektrická zařízení v blízkosti systému.

Ozývá se akustická vazba.

- Snižte hlasitost.

Zařízení BLUETOOTH

Nelze provést párování.

- Přesuňte zařízení BLUETOOTH blíže k systému.
- Párování nemusí být možné, pokud se kolem systému vyskytují i jiná zařízení BLUETOOTH. V tom případě ostatní zařízení BLUETOOTH vypněte.
- Ujistěte se, že při výběru názvu tohoto systému na zařízení BLUETOOTH zadáváte správný klíč.

Zařízení BLUETOOTH nedokáže detekovat tento systém.

- Zapněte signál BLUETOOTH (strana 16).

Připojení není možné.

- Zařízení BLUETOOTH, které jste se pokusili připojit, nepodporuje profil A2DP a nelze jej k systému připojit.
- Povolte funkci BLUETOOTH v zařízení BLUETOOTH.
- Navažte připojení prostřednictvím zařízení BLUETOOTH.
- Informace o spárování byly smazány. Proveďte párování znovu.
- Pokud se k systému nemůžete přihlásit z již spárovaného zařízení BLUETOOTH, vymažte informace o párování zařízení BLUETOOTH a proveďte párování znovu (strana 10).

Zvuk přeskakuje či kolísá, případně dochází ke ztrátě spojení.

- Systém a zařízení BLUETOOTH jsou příliš daleko od sebe.
- Pokud jsou mezi systémem a zařízením BLUETOOTH nějaké překážky, dejte je pryč nebo se jim vyhněte.
- Pokud jsou v blízkosti zařízení, která generují elektromagnetické vlny, například bezdrátová síť LAN, jiné zařízení BLUETOOTH nebo mikrovlnná trouba, přemístěte je pryč.

Zvuk ze zařízení BLUETOOTH není v tomto systému slyšet.

- Nejprve zvyšte hlasitost v zařízení BLUETOOTH a poté nastavte hlasitost pomocí tlačítek hlasitosti +/–.

Je slyšet výrazné hučení, šum nebo zkreslení zvuku.

- Pokud jsou mezi systémem a zařízením BLUETOOTH nějaké překážky, dejte je pryč nebo se jim vyhněte.
- Pokud jsou v blízkosti zařízení, která generují elektromagnetické vlny, například bezdrátová síť LAN, jiné zařízení BLUETOOTH nebo mikrovlnná trouba, přemístěte je pryč.
- Ztlumte hlasitost připojeného zařízení BLUETOOTH.

Používání funkce Party Chain a přidání reproduktoru

Funkci Party Chain nelze aktivovat.

- Zkontrolujte připojení (strana 18).
- Zkontrolujte, zda jsou správně zapojeny audiokabely.
- Vyberte jinou funkci než Audio In (strana 20).

Funkce Party Chain nefunguje správně.

- Vypněte systém. Poté systém znovu zapněte, aby se funkce Party Chain aktivovala.

Systém nelze připojit k zařízení BLUETOOTH pomocí funkce přidání reproduktoru.

- Po propojení dvou systémů GTK-XB5 proveďte postup párování pro zařízení BLUETOOTH a systém, zatímco bliká kontrolka (BLUETOOTH). Poté vytvořte připojení BLUETOOTH.

Resetování systému

Pokud systém stále nefunguje tak, jak by měl, resetujte jej na výchozí tovární nastavení.

1 Odpojte a připojte napájecí kabel a poté systém zapněte.

2 Podržte tlačítko FUNCTION – PAIRING a tlačítko hlasitosti – stisknuté déle než 5 sekund.

Když kontrolky ⏻, (BLUETOOTH) a AUDIO IN blikají po dobu více než 3 sekundy, všechna uživatelská nastavení (např. informace o registraci párování) jsou obnovena na výchozí tovární nastavení.

Poznámka

Pokud přístroj resetujete, nemusí být schopen se připojit k vašemu zařízení BLUETOOTH. V takovém případě smažte informace o párování na zařízení BLUETOOTH a znovu proveďte postup párování (strana 10).

Bezpečnostní opatření

Bezpečnost

- Pokud víte, že přístroj nebudete po delší dobu používat, odpojte napájecí kabel vytažením zástrčky ze zásuvky. Při odpojování vždy kabel uchopte za zástrčku. Nikdy netahejte za kabel.
- Pokud se do systému dostane jakýkoliv pevný předmět nebo tekutina, odpojte systém a nechejte jej před dalším použitím zkontrolovat kvalifikovanou osobou.
- Napájecí kabel lze vyměnit pouze v kvalifikovaném servisu.

Umístění

- Neinstalujte systém do nakloněné polohy ani na místa s velmi vysokou či nízkou teplotou, se zvýšeným množstvím prachu, nečistot či vlhkosti, na místa bez dostatečného odvětrávání ani na místa, která jsou vystavena vibracím, přímému slunečnímu světlu nebo jasnému osvětlení.
- Chcete-li systém umístit na speciálně ošetřené povrchy (například voskem, olejem nebo leštidlem), postupujte opatrně, protože může dojít ke vzniku skvrn nebo k poškození povrchu.
- Dávejte pozor, aby nedošlo k potřísnění jednotky vodními kapkami. Jednotka není vodotěsná.

Zahřívání

- Zahřívání systému při provozu je normální jev, který vás nemusí znepokojovat.
- Pokud byl systém nepřetržitě používán při vysoké hlasitosti, nedotýkejte se krytu, protože se mohl zahřát na vysokou teplotu.
- Nezakrývejte větrací otvory.

Systém reproduktorů

Integrovaný systém reproduktorů není magneticky stíněný, takže obraz na televizoru umístěném v blízkosti systému může být zkreslený. V takovém případě televizor vypněte, počkejte 15 až 30 minut a opět jej zapněte.

Pokud nedojde ke zlepšení, posuňte systém dál od televizoru.

Čištění krytu

Očistěte systém utěrkou navlhčenou jemným čisticím prostředkem. Nepoužívejte drsné materiály, čisticí písek nebo rozpouštědla, jako je ředidlo, benzín nebo alkohol.

Komunikace BLUETOOTH

- Zařízení BLUETOOTH by měla být používána do vzdálenosti přibližně 10 metrů od sebe (vzdálenost bez překážek). Účinná komunikační vzdálenost se může zkrátit za následujících podmínek.
  - — Pokud se mezi spojovanými zařízeními BLUETOOTH nachází osoba, kovový předmět, stěna nebo jiná překážka.
  - — V místech, kde je instalována bezdrátová síť LAN.
  - — V okolí mikrovlnných trub, které jsou právě v provozu.
  - — V místech, kde se vytvářejí jiné elektromagnetické vlny.
- Zařízení BLUETOOTH a bezdrátová zařízení LAN (IEEE 802.11b/g) využívají stejné frekvenční pásmo (2,4 GHz). Když používáte zařízení BLUETOOTH v blízkosti zařízení připojeného k bezdrátové síti LAN, může dojít k elektromagnetickému rušení. V důsledku toho se může snižovat rychlost přenosu dat, může být slyšet šum nebo se nemusí podařit navázat spojení. Pokud k tomu dojde, zkuste následující řešení:
  - — Používejte tento systém ve vzdálenosti nejméně 10 metrů od zařízení bezdrátové sítě LAN.
  - — Vypněte napájení zařízení bezdrátové sítě LAN, pokud v okruhu 10 metrů od něj používáte zařízení BLUETOOTH.
  - — Používejte tento systém a zařízení BLUETOOTH co možná nejblíže k sobě.
- Rádiové vlny vysílané tímto systémem mohou narušovat provoz některých lékařských zařízení. Toto rušení může mít za následek nesprávný provoz, proto vždy vypněte napájení tohoto systému a zařízení BLUETOOTH na těchto místech:
  - — V nemocnicích, ve vlacích, v letadlech, na čerpacích stanicích a všude, kde se mohou vyskytovat hořlavé plyny;
  - — v blízkosti automatických dveří či hlásičů požárů.
- Tento systém podporuje funkce zabezpečení, které jsou v souladu se specifikací BLUETOOTH aby byla zaručena bezpečnost připojení během komunikace prostřednictvím technologie BLUETOOTH. Toto zabezpečení však nemusí být vždy dostatečné. Záleží na nastavení i jiných faktorech, proto buďte při komunikaci prostřednictvím technologie BLUETOOTH vždy opatrní.
- Společnost Sony nenese žádnou odpovědnost za škody či jiné ztráty způsobené v důsledku úniku informací během komunikace prostřednictvím technologie BLUETOOTH.
- Komunikaci BLUETOOTH nelze stoprocentně zaručit u všech zařízení BLUETOOTH, která mají stejný profil jako tento systém.
- Zařízení BLUETOOTH připojená k tomuto systému musejí vyhovovat specifikaci BLUETOOTH předepsané společností Bluetooth SIG, Inc. a jejich kompatibilita se specifikací musí být certifikována. Přesto však platí, že i když zařízení vyhovuje specifikaci BLUETOOTH, mohou nastat případy, kdy charakter či specifikace zařízení BLUETOOTH znemožňuje připojení, případně má za následek odlišnou ovládací metodu, zobrazení či provoz.
- V závislosti na zařízení BLUETOOTH, které je připojeno k systému, prostředí komunikace či okolních podmínkách se může objevit šum či výpadky zvuku.

Technické údaje

Reproduktor

Výškový reproduktor:
50 mm × 2, kónický typ
Hloubkový reproduktor:
130 mm × 2, kónický typ

Vstupy

AUDIO/PARTY CHAIN IN L/R:
napětí 2 V, impedance 10 kiloohmů

Výstupy

AUDIO/PARTY CHAIN OUT L/R:
napětí 2 V, impedance 600 ohmů

BLUETOOTH

Komunikační systém:
BLUETOOTH Standard verze 3.0
Výstup:
BLUETOOTH Standard Power Class 2
Maximální komunikační dosah:
přibližně 10 m v přímé viditelnosti[1)]
Frekvenční pásmo:
pásmo 2,4 GHz (2,4000 – 2,4835 GHz)
Způsob modulace:
FHSS (Freq Hopping Spread Spectrum)
KompatibilníBLUETOOTH profily[2)]:
A2DP (Advanced Audio Distribution Profile)
AVRCP (Audio Video Remote Control Profile)
SPP (Serial Port Profile)
Podporované kodeky:
SBC (Sub Band Codec)
AAC (Advanced Audio Coding)
LDAC

1) Skutečný rozsah se liší v závislosti na faktorech, jako jsou překážky mezi zařízeními, magnetická pole kolem mikrovlnných trub, statická elektřina, citlivost příjmu, výkon antény, operační systém, softwarová aplikace atd.

2) Profily standardu BLUETOOTH značí účel komunikace BLUETOOTH mezi zařízeními.

Sekce NFC

Provozní frekvence:
13,56 Mhz

Obecné

Požadavky na napájení:
model pro Severní Ameriku: 120 V~, 60 Hz
ostatní modely: 120 – 240 V~, 50/60 Hz
Příkon:
30 W
Příkon v pohotovostním režimu:
Pokud je vypnutý pohotovostní režim BLUETOOTH: 0,5 W (režim eko)
Pokud je zapnutý pohotovostní režim BLUETOOTH: 1,5 W (při zapnutí všech bezdrátových síťových portů)
Rozměry (š×v×h) (přibližně):
262 × 524 × 273 mm
Hmotnost (přibližně):
7 kg
Počet jednotek:
1 kus
Dodávané příslušenství:
napájecí kabel (1)
adaptér síťové zástrčky* (1) (dodáván pouze v určitých oblastech)

* Tento adaptér napájecí zástrčky není určen pro použití v Chile, Paraguayi a Uruguayi. Použijte tento adaptér v zemích, kde je to nutné.

Design a technické údaje se mohou změnit bez předchozího upozornění.

Upozornění ohledně licencí a ochranných známek

- Logo a slovní značka BLUETOOTH® jsou registrovanými ochrannými známkami společnosti Bluetooth SIG, Inc. a jakékoli použití těchto značek ze strany společnosti Sony Corporation podléhá licenci. Ostatní ochranné známky a obchodní názvy jsou majetkem příslušných vlastníků.
- Značka N-Mark je ochrannou známkou nebo registrovanou ochrannou známkou společnosti NFC Forum, Inc. v USA a dalších zemích.
- Google Play a Android jsou ochrannými známkami společnosti Google Inc.
- LDAC™ a logo LDAC jsou registrovanými ochrannými známkami společnosti Sony Corporation.
- Apple, logo Apple, iPhone a iPod touch jsou ochranné známky společnosti Apple Inc., registrované v USA a dalších zemích. App Store je servisní značka společnosti Apple Inc.
- Označení „Made for Apple“ znamená, že příslušenství bylo speciálně navrženo pro připojení s produkty společnosti Apple s tímto označením a že byly vývojářem certifikovány za to, že splňují výkonnostní standardy produktů společnosti Apple. Společnost Apple není zodpovědná za provoz tohoto zařízení ani za jeho soulad s bezpečnostními a regulačními normami. Dovolujeme si vás upozornit, že použití tohoto příslušenství se zařízeními iPod a iPhone může ovlivnit výkon bezdrátových systémů.
- WALKMAN a logo WALKMAN jsou registrovanými ochrannými známkami společnosti Sony Corporation.
- Všechny ostatní ochranné známky jsou registrovanými ochrannými známkami jejich příslušných vlastníků. Tato příručka neuvádí značky ™ a ®.

VAROVANIE

Ventilačný otvor zariadenia nezakrývajte novinami, obrusmi, záclonami atď., aby ste predišli požiaru.
Zariadenie nevystavujte zdrojom otvoreného ohňa (napríklad zapáleným sviečkam).

Zabráňte kvapkaniu a špliechaniu vody na zariadenie a neklaďte naň predmety naplnené vodou, napríklad vázy, aby ste predišli požiaru alebo úrazu elektrickým prúdom.

Keďže sa zariadenie odpája od elektrickej siete pomocou hlavnej zástrčky, pripojte ho k ľahko prístupnej sieťovej zásuvke. Ak spozorujete nezvyčajné fungovanie jednotky, okamžite odpojte hlavnú zástrčku od sieťovej zásuvky.

Zariadenie neinštalujte v stiesnených priestoroch, napríklad v knižnici alebo vo vstavanej skrini.

Hoci je zariadenie vypnuté, nie je odpojené od elektrickej siete, kým je pripojené k sieťovej zásuvke.

Iba na používanie v interiéri.

Likvidácia odpadových batérií a elektrických a elektronických zariadení (predpisy platné v Európskej únii a ostatných európskych krajinách so zavedeným separovaným zberom)

Tento symbol na produkte, batérii alebo na balení znamená, že s produktom a batériou nemožno zaobchádzať ako s domovým odpadom. Na určitých typoch batérií sa môže tento symbol používať spolu so symbolom chemickej značky. Symboly chemickej značky ortuti (Hg) alebo olova (Pb) sa k tomuto symbolu pridávajú v prípade, ak batéria obsahuje viac ako 0,0005 % ortuti alebo 0,004 % olova. Správnou likvidáciou týchto produktov a batérií zabránite možnému negatívnemu vplyvu na životné prostredie a ľudské zdravie, ktorý by inak hrozil pri nesprávnej likvidácii batérií. Recyklácia týchto materiálov pomáha uchovávať prírodné zdroje.
Ak sú produkty z bezpečnostných, prevádzkových dôvodov alebo z dôvodu integrity údajov trvalo pripojené k vstavanej batérii, takúto batériu by mal vymieňať len kvalifikovaný servisný personál. Po uplynutí životnosti batérie, elektrických a elektronických zariadení by ste mali tieto produkty odovzdať na príslušnom zbernom mieste určenom na recykláciu elektrických a elektronických zariadení, aby ste zaručili ich správnu likvidáciu. Informácie o iných typoch batérií nájdete v časti o bezpečnom vybratí batérie z produktu. Batériu odovzdajte v príslušnom zbernom mieste určenom na recykláciu nepotrebných batérií. Podrobnejšie informácie o recyklácii tohto produktu alebo batérie vám poskytne miestny mestský úrad, miestny úrad zodpovedný za odvoz domového odpadu alebo obchod, v ktorom ste produkt alebo batériu kúpili.

Poznámka pre zákazníkov: Nasledujúce informácie sa vzťahujú len na zariadenia predávané v krajinách, v ktorých platia smernice EÚ.

Tento produkt bol vyrobený spoločnosťou alebo v mene spoločnosti Sony Corporation, 1-7-1 Konan Minato-ku Tokio, 108-0075 Japonsko. Splnomocneným zástupcom pre otázky týkajúce sa súladu produktu s normami na základe právnych predpisov Európskej únie je spoločnosť Sony Belgium, bijkantoor van Sony Europe Limited, Da Vincilaan 7-D1, 1935 Zaventem, Belgicko. Ak máte otázky týkajúce sa servisu alebo záruky, obráťte sa na adresy uvedené v samostatnom servisnom alebo záručnom liste.

Spoločnosť Sony Corp. týmto vyhlasuje, že zariadenie spĺňa základné požiadavky a ďalšie súvisiace ustanovenia smernice 2014/53/ES.
Podrobnosti nájdete na URL:
http://www.compliance.sony.de/

CE

Označenie CE platí iba v krajinách, ktoré to vyžadujú na základe zákonov, predovšetkým v krajinách Európskeho hospodárskeho priestoru (EHP).

Pri testovaní tohto zariadenia sa zistilo, že spĺňa obmedzenia stanovené v smernici o elektromagnetickej kompatibilite pri pripojení pomocou kábla kratšieho ako tri metre.

Informácie o tejto príručke

Niektoré obrázky majú podobu ilustračných kresieb a môžu sa líšiť od skutočných produktov.

Obsah

Informácie o tejto príručke 4
Popis častí a ovládacích prvkov 6

Začíname

Zapnutie systému 8
Prenášanie systému 8
Horizontálne umiestnenie systému 8
Správa napájania 9

Rozhranie BLUETOOTH

Párovanie systému so zariadením BLUETOOTH 10
Počúvanie hudby v zariadení BLUETOOTH..... 11
Pripojenie BLUETOOTH jedným dotykom cez NFC.....12
Bezdrôtová BLUETOOTH technológia..... 14
Prehrávanie zvuku s vysokou kvalitou vo formáte kodeku (AAC/LDAC™) 14
Nastavenie pohotovostného režimu BLUETOOTH 15
Zapnutie alebo vypnutie signálu BLUETOOTH..... 16
Používanie aplikácie „Sony | Music Center“ prostredníctvom BLUETOOTH 16

Nastavenie zvuku

Nastavenie zvuku 17

Ďalšie operácie

Používanie funkcie Party Chain..... 18
Počúvanie hudby bezdrôtovo cez dva systémy (funkcia pridania reproduktora) 21
Počúvanie hudby pri vypnutých svetlách reproduktora..... 23
Používanie voliteľného vybavenia..... 23
Nastavenie funkcie automatického prepnutia do pohotovostného režimu 23

Ďalšie informácie

Informácie o kompatibilných zariadeniach 24
Riešenie problémov 24
Preventívne opatrenia 26
Technické parametre 28
Oznámenie o licenciách a ochranných známkach 29

Popis častí a ovládacích prvkov

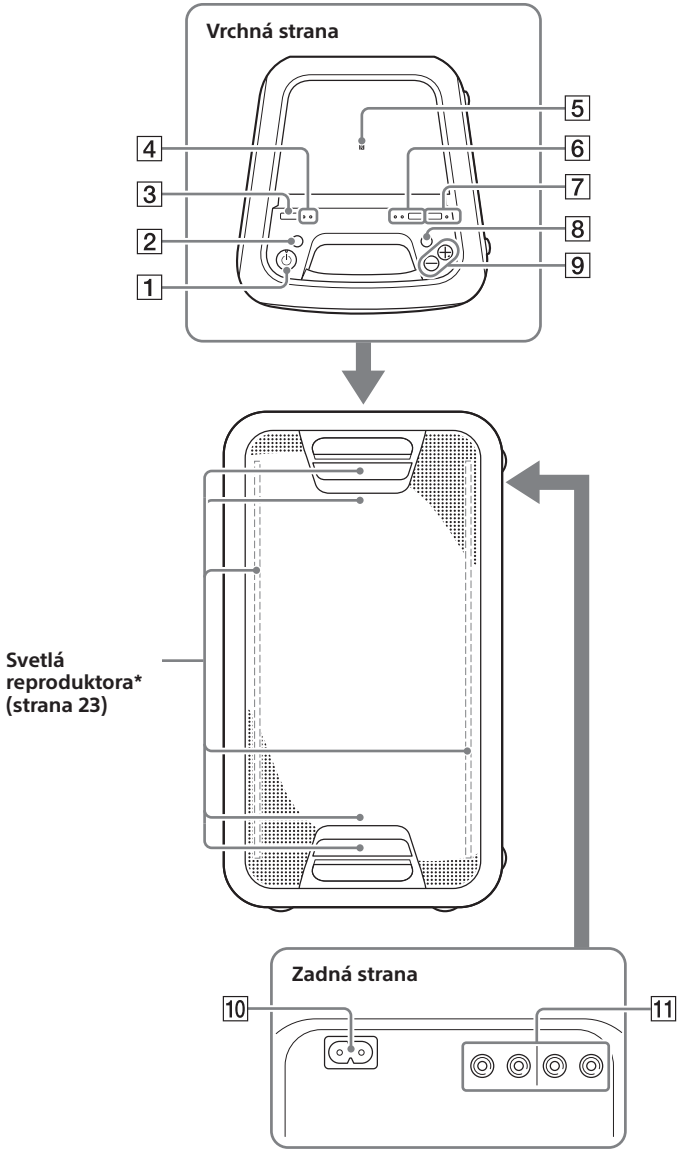

* Keď sú zapnuté svetlá reproduktora, nepozerajte sa priamo do súčastí vyžarujúcich svetlo.

1 **Tlačidlo ⏻ (napájanie)**
Stlačením zapnete alebo vypnete systém.

Indikátor ⏻ (napájanie)
— Svieti na zeleno, kým je systém zapnutý.
— Svieti na jantárovo, kým je systém vypnutý a keď je pohotovostný režim Rozhranie BLUETOOTH zapnutý.

2 **Tlačidlo LIGHT (strana 23)**

3 **Tlačidlo FUNCTION – PAIRING**
— Opakovaným stláčaním tlačidla vyberte funkciu Rozhranie BLUETOOTH alebo vstup zvuku
— Ak vyberiete funkciu Rozhranie BLUETOOTH, podržaním aktivujete Rozhranie BLUETOOTH párovanie.

4 **Indikátor ᛒ (Rozhranie BLUETOOTH) (strana 14)**

Indikátor AUDIO IN (strana 23)

5 **N (značka N) (strana 13)**

6 **Tlačidlo PRIDAJTE (strana 21)**

PRIDAJTE L/R Indikátory (strana 21)

7 **Tlačidlo PARTY CHAIN (strana 20)**

Indikátor PARTY CHAIN (strana 20)

8 **Tlačidlo EXTRA BASS**
Stlačením tohto tlačidla vytvoríte dynamickejší zvuk (strana 17).

Indikátor EXTRA BASS (strana 17)

9 **Tlačidlá +*/–**
Stláčaním tlačidla nastavíte hlasitosť.

10 **AC IN konektor (strana 8)**

11 **Konektory zvukového výstupu a vstupu**
Pomocou zvukového kábla (nedodáva sa) vytvorte jedno z týchto pripojení:

- **AUDIO/PARTY CHAIN OUT L/R konektory**
  — Zapojte ich do konektorov zvukových vstupov voliteľného zariadenia.
  — Pripojte k inému zvukového systému, aby ste mohli používať funkciu Party Chain (strana 18).
- **AUDIO/PARTY CHAIN IN L/R konektory**
  — Pripojte ku konektorom zvukového výstupu televízora, zvukového alebo obrazového vybavenia. Z tohto systému sa prenáša zvuk.
  — Pripojte k inému zvukového systému, aby ste mohli používať funkciu Party Chain (strana 18).

* Na tlačidle + sa nachádza hmatový bod. Pri ovládaní systému môžete hmatový bod využívať na rýchlejšiu orientáciu.

Stavy indikátora

Stavy indikátorov na zariadení sa zobrazia ako ilustrácie nasledovne.

Stav indikátora	Ilustrácia
Bliká	☼
Svieti	●
Vypnuté	○

Zapnutie systému

1 Pripojte sieťovú šnúru (dodaná) ku konektoru AC IN na zadnej strane jednotky a potom do elektrickej zásuvky.

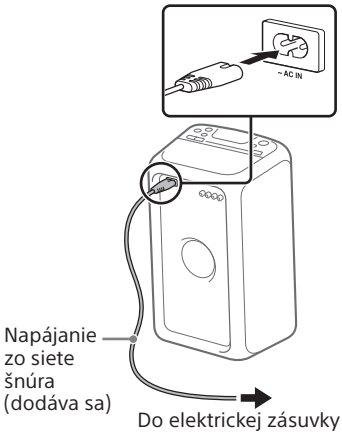

Systém sa zapne v režime ukážky a ukážka sa spustí automaticky.

2 Stlačením tlačidla ⏻ zapnite systém.
Indikátor ⏻ sa rozsvieti na zeleno.

Deaktivácia ukážky

Počas ukážky stlačte tlačidlo LIGHT.
Ukážka sa ukončí a systém prejde to pohotovostného režimu.
Keď počas pohotovostného režimu stlačíte tlačidlo LIGHT alebo keď odpojíte a znova zapojíte sieťovú šnúru, systém prejde do režimu ukážky.

Prenášanie systému

Pred prenášaním odpojte všetky káble.

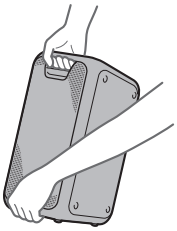

Poznámka

Pri prenášaní systému je veľmi dôležité správne umiestnenie rúk, ktorým predídete zraneniu osôb a poškodeniu majetku.

Horizontálne umiestnenie systému

Systém môžete umiestniť aj horizontálne, ako vidíte na obrázku. (Položte ho stranou s gumenými nožičkami nadol.)

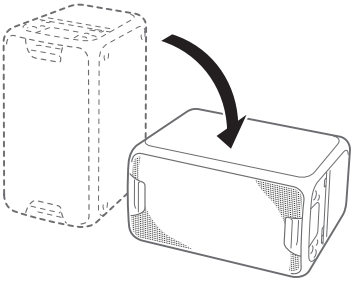

Správa napájania

Tento systém je predvolene nastavený tak, aby sa približne po 15 minútach automaticky vypol v prípade, že sa nepoužíva a nezistí sa žiadny zvukový signál. Podrobné informácie nájdete v časti „Nastavenie funkcie automatického prepnutia do pohotovostného režimu“ (strana 23).

Párovanie systému so zariadením BLUETOOTH

Párovanie je operácia, pri ktorej sa zariadenia BLUETOOTH vopred vzájomne zaregistrujú. Párovanie sa po vykonaní nemusí vykonať znova. Ak je zariadením smartfón kompatibilný s funkciou NFC, manuálne párovanie nie je nutné. (Pozrite si časť „Pripojenie BLUETOOTH jedným dotykom cez NFC“ (strana 12).)

1 Zariadenie BLUETOOTH umiestnite asi 1 meter od systému.

2 Vyberte funkciu BLUETOOTH.

① **Stlačením tlačidla ⏻ zapnite systém.**

② **Stlačte tlačidlo FUNCTION –PAIRING opakovane dovtedy, kým na zariadení nebliká pomaly indikátor ✱ (BLUETOOTH).**

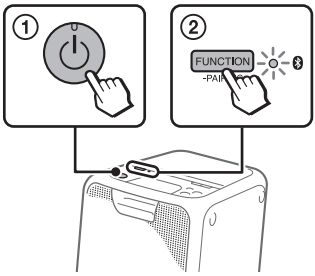

Tipy

- Ak sa v systéme nenachádzajú žiadne informácie o párovaní (napríklad ak funkciu BLUETOOTH použijete prvýkrát po zakúpení), indikátor ✱ (BLUETOOTH) začne rýchlo blikať a systém prejde automaticky do režimu párovania. V takomto prípade pokračujte krokom č. 4.
- Po vytvorení pripojenia BLUETOOTH ukončite pripojenie BLUETOOTH (strana 12).

3 Podržte tlačidlo FUNCTION – PAIRING na viac ako 3 sekundy

Indikátor ✱ (BLUETOOTH) začne rýchlo blikať.

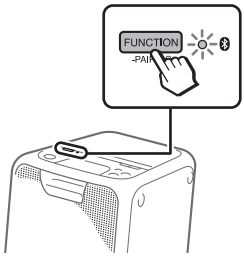

4 V zariadení BLUETOOTH vykonajte párovanie.

Podrobné informácie nájdete v návode na použitie zariadenia BLUETOOTH.

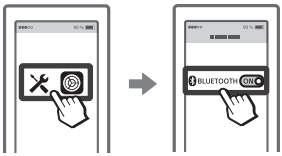

5 Zvoľte „GTK-XB5“ na displeji BLUETOOTH zariadenia.

Poznámka

Ak zariadenie BLUETOOTH bude vyžadovať prístupový kľúč, zadajte „0000“. Prístupový kľúč sa môže nazývať aj prístupový kód, kód PIN, číslo PIN alebo heslo.

6 **Vytvorte pripojenie BLUETOOTH v zariadení BLUETOOTH.**

Po dokončení párovania a po vytvorení BLUETOOTH pripojenia, na jednotke prestane blikať a ostane svietiť indikátor (BLUETOOTH).

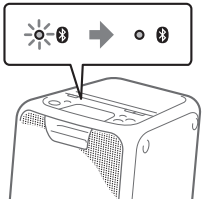

V závislosti od zariadenia BLUETOOTH sa po spárovaní môže pripojenie vytvoriť automaticky.

Poznámky

- Spárovať môžete najviac 8 BLUETOOTH zariadení. Ak spárujete 9. BLUETOOTH zariadenie, najstaršie spárované zariadenie sa odstráni.
- Ak chcete spárovať s iným zariadením BLUETOOTH zopakujte kroky 1 až 6.

Zrušenie párovania

Stlačte tlačidlo FUNCTION – PAIRING.

Vymazanie všetkých informácií o registrácii párovania

Ak chcete vymazať všetky informácie o registrácii párovania, mali by ste v systéme obnoviť výrobné nastavenia. Pozrite si časť „Obnovenie nastavení systému“ (strana 26).

Počúvanie hudby v zariadení BLUETOOTH

Zariadenie BLUETOOTH môžete ovládať spojením systému a zariadenia BLUETOOTH prostredníctvom profilu AVRCP.
Pred prehrávaním hudby skontrolujte nasledujúce body:

—Funkcia BLUETOOTH zariadenia BLUETOOTH je zapnutá.

—Párovanie sa dokončilo (strana 10).

Po pripojení systému a zariadenia BLUETOOTH môžete pomocou zariadenia BLUETOOTH ovládať prehrávanie.

1 **Stláčate tlačidlo FUNCTION – PAIRING opakovane dovtedy, kým nezačne svietiť indikátor (BLUETOOTH).**

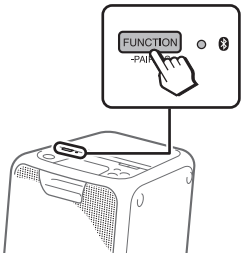

2 **Vytvorte spojenie so zariadením BLUETOOTH.**

Automaticky sa pripojí posledné pripojené zariadenie BLUETOOTH. Ak sa zariadenie nepripojí, vytvorte pripojenie BLUETOOTH zo zariadenia BLUETOOTH.

3 Spustite prehrávanie zdroja zvuku v zariadení BLUETOOTH.

Podrobné informácie nájdete v návode na použitie zariadenia BLUETOOTH.

4 Upravte hlasitosť.

Najprv upravte hlasitosť zariadenia BLUETOOTH. Ak je úroveň hlasitosti stále príliš nízka, upravte ju na systéme pomocou tlačidiel +/–.

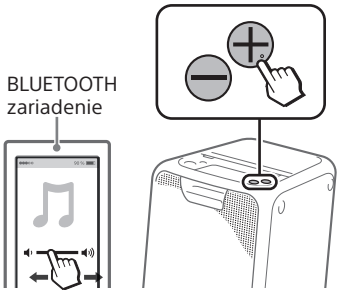

Poznámka

Ak sa k systému pokúsite pripojiť iné zariadenie BLUETOOTH aktuálne pripojené zariadenie BLUETOOTH sa odpojí.

Ukončenie pripojenia BLUETOOTH

Podržte tlačidlo FUNCTION ➡ PAIRING na viac ako 3 sekundy

V závislosti od zariadenia BLUETOOTH sa pripojenie BLUETOOTH môže po zastavení prehrávania automaticky ukončiť.

Pripojenie BLUETOOTH jedným dotykom cez NFC

NFC (Near Field Communication) je technológia, ktorá umožňuje bezdrôtovú komunikáciu krátkeho dosahu medzi rôznymi zariadeniami, napríklad smartfónmi a IC štítkami. Keď sa dotknete systému smartfónom kompatibilným s funkciou NFC, systém automaticky:

—zapne sa vo funkcii BLUETOOTH.

—dokončí párovanie a vytváranie pripojenia BLUETOOTH.

Kompatibilné smartfóny
Smartfóny so zabudovanou funkciou NFC (OS: Android™ 2.3.3 alebo novší s výnimkou systému Android 3.x)

Poznámky

- Systém dokáže naraz rozpoznať len jeden smartfón kompatibilný s funkciou NFC a pripojiť sa k nemu. Ak sa k systému pokúsite pripojiť iný smartfón kompatibilný s funkciou NFC, práve pripojený smartfón kompatibilný s funkciou NFC sa odpojí.
- V závislosti od smartfónu kompatibilného s funkciou NFC možno budete musieť v danom smartfóne urobiť nasledujúce kroky.
  — Zapnite funkciu NFC. Podrobné informácie nájdete v návode na používanie smartfónu kompatibilného s funkciou NFC.
  — Ak má smartfón kompatibilný s funkciou NFC verziu operačného systému, ktorá je staršia než Android 4.1.x, prevezmite si a spustite aplikáciu NFC Easy Connect. NFC Easy Connect je bezplatná aplikácia pre smartfóny s Androidom, ktorú získate zo služby Google Play™. (Aplikácia nemusí byť v niektorých regiónoch alebo krajinách dostupná.)

1 Zapnite funkciu NFC na zariadení BLUETOOTH.

2 Dotýkajte sa zariadenia BLUETOOTH, napríklad smartfónom alebo tabletom, značky N na jednotke dovtedy, kým zariadenie BLUETOOTH nezavibruje.

Dokončite pripojenie podľa pokynov zobrazených na zariadení BLUETOOTH.
Po vytvorení pripojenia BLUETOOTH, indikátor (BLUETOOTH) na jednotke prestane blikať a ostane svietiť.

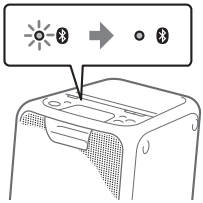

3 Spustite prehrávanie zdroja zvuku v zariadení BLUETOOTH.

Podrobné informácie nájdete v návode na použitie zariadenia BLUETOOTH.

4 Upravte hlasitosť.

Najprv upravte hlasitosť zariadenia BLUETOOTH. Ak je úroveň hlasitosti stále príliš nízka, upravte ju na systéme pomocou tlačidiel +/–.

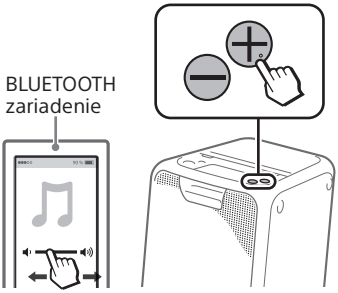

Tip

Ak párovanie a pripojenie BLUETOOTH zlyhá, postupujte nasledovne.

- Ak používate bežne dostupné puzdro na smartfón, snímte ho.
- Znova sa dotknite smartfónom značky N na jednotke.
- Znova spustite aplikáciu NFC Easy Connect.

Ukončenie pripojenia BLUETOOTH

Zariadením BLUETOOTH sa znova dotknite značky N.

Bezdrôtová BLUETOOTH technológia

BLUETOOTH je bezdrôtová technológia krátkeho dosahu, ktorá umožňuje bezdrôtovú dátovú komunikáciu medzi digitálnymi zariadeniami. Bezdrôtová technológia BLUETOOTH funguje v rozsahu približne 10 metrov.

Podporované BLUETOOTH verzia, profily a kodeky

Podrobné informácie nájdete v časti BLUETOOTH (strana 28).

Indikátor (BLUETOOTH)

Indikátor (BLUETOOTH) na jednotke svietením alebo blikaním na modro signalizuje stav BLUETOOTH pripojenia.

Stav systému	Stav indikátora
BLUETOOTH pohotovostný režim	Bliká pomaly
BLUETOOTH párovanie	Bliká rýchlo
Pripojenie BLUETOOTH je vytvorené	Svieti

Prehrávanie zvuku s vysokou kvalitou vo formáte kodeku (AAC/LDAC™)

Systém môže prijímať údaje zo zariadenia BLUETOOTH vo formáte kodeku AAC alebo LDAC. Tento kodek zabezpečí prehrávanie zvuku s vyššou kvalitou.

Nastavenie zvukového kodeku si môžete zvoliť z nasledujúcich dvoch nastavení prostredníctvom aplikácie „Sony | Music Center“ (strana 16). Predvolené nastavenie systému je „AUTO“.

Ak chcete použiť zmeny nastavenia, najskôr treba ukončiť pripojenie BLUETOOTH (strana 12) a potom znova vytvoriť pripojenie BLUETOOTH.

- AUTO: Systém rozpozná kodek použitý na zdrojovom zariadení a automaticky vyberie optimálny kodek spomedzi možností SBC, AAC* alebo LAC*.
- SBC: Kódovanie SBC sa použije vždy bez ohľadu na kodek použitý v zdrojovom zariadení.

* K dispozícii iba vtedy, keď tento kodek podporuje zariadenie BLUETOOTH.

Poznámka

Vyššiu kvalitu zvuku dosiahnete, ak je zdrojové zariadenie kompatibilné s kodekmi AAC/LDAC a túto funkciu nastavíte na možnosť „AUTO“. Zvuk však v závislosti od podmienok komunikácie BLUETOOTH môže byť prerušovaný. V takom prípade nastavte funkciu na „SBC“.

LDAC je technológia kódovania zvuku, ktorú vyvinula spoločnosť Sony a ktorá umožňuje prenos obsahu so zvukom vo vysokom rozlíšení (Hi-Res), dokonca aj prostredníctvom pripojenia BLUETOOTH. Na rozdiel od iných technológií kódovania kompatibilných s technológiou BLUETOOTH, ako napríklad SBC, pracuje bez akéhokoľvek znižovania kvality obsahu so zvukom vo vysokom rozlíšení[1]. Takisto umožňuje prenášať približne trikrát viac údajov[2] cez bezdrôtovú sieť BLUETOOTH než ostatné technológie, dokonca s neprekonateľnou kvalitou zvuku vďaka účinnému kódovaniu a optimalizovanému baleniu údajov.

1) S výnimkou obsahu vo formáte DSD.

2) V porovnaní s kódovaním SBC (Sub Band Codec), keď je vybratá bitová rýchlosť 990 kb/s (96/48 kHz) alebo 909 kb/s (88,2/44,1 kHz).

Nastavenie pohotovostného režimu BLUETOOTH

Pohotovostný režim BLUETOOTH umožňuje automatické zapnutie systému po vytvorení pripojenia BLUETOOTH so zariadením BLUETOOTH. Toto nastavenie je predvolene vypnuté.

Toto nastavenie môžete konfigurovať prostredníctvom aplikácie „Sony | Music Center“. Podrobné informácie o aplikácii „Sony | Music Center“ nájdete v časti „Používanie aplikácie „Sony | Music Center“ prostredníctvom BLUETOOTH“ (strana 16).

Tip

Vypnutím pohotovostného režimu BLUETOOTH znížite spotrebu energie v pohotovostnom režime (eko režim).

Zapnutie alebo vypnutie signálu BLUETOOTH

K systému sa môžete pripojiť zo spárovaného zariadenia BLUETOOTH v rámci všetkých funkcií, keď je v systéme zapnutý signál BLUETOOTH. Toto nastavenie je predvolene zapnuté.

Stlačte a najmenej 5 sekúnd podržte tlačidlo FUNCTION – PAIRING a tlačidlo zvýšenia hlasitosti.

Poznámka

Ak je vypnutý BLUETOOTH signál, nemôžete vykonávať nasledujúce operácie:

— párovanie alebo pripojenie zariadenia BLUETOOTH,

— používanie aplikácie Sony | Music Center prostredníctvom BLUETOOTH,

Ak chcete BLUETOOTH signál zapnúť, zopakujte postup uvedený vyššie.

Používanie aplikácie „Sony | Music Center“ prostredníctvom BLUETOOTH

Informácie o aplikácii

Systém môžete spravovať pomocou aplikácie Sony | Music Center, ktorá je dostupná v obchodoch Google Play a App Store. Vyhľadajte text „Sony | Music Center“ alebo zoskenujte dvojrozmerný kód nižšie. Potom si prevezmite túto aplikáciu, aby ste zistili viac o užitočných funkciách, ktoré ponúka.

Po prevzatí aplikácie „Sony | Music Center“ do smartfónu alebo zariadenia iPhone máte k dispozícii nasledujúce možnosti.

Nastavenie zvuku (EQ)
Zvuk môžete nastaviť výberom jedného z množstva predvolených ekvalizérov.

Vytvorenie atmosféry večierka (DJ EFFECT)
Zvuk môžete ovládať dynamicky výberom jedného z 3 efektov (FLANGER/ISOLATOR/WAH).

Konfigurácia nastavení systému
V systéme môžete konfigurovať rôzne nastavenia, napríklad automatické prepnutie do pohotovostného režimu a iné.

Konfigurácia nastavení funkcie BLUETOOTH
V systéme môžete konfigurovať rôzne nastavenia funkcie BLUETOOTH, napríklad zvukové kodeky BLUETOOTH, pohotovostný režim BLUETOOTH atď.

► Podrobnejšie informácie nájdete v Pomocníkovi pre aplikáciu Sony | Music Center.
http://info.vssupport.sony.net/help/

Poznámky

- Ak aplikácia „Sony | Music Center“ nefunguje správne, ukončite BLUETOOTH pripojenie (strana 12) a potom znova vytvorte pripojenie BLUETOOTH, aby pripojenie BLUETOOTH fungovalo normálne.
- Funkcie, ktoré môžete ovládať aplikáciou „Sony | Music Center“, závisia od pripojeného zariadenia.
- Špecifikácie a dizajn aplikácie sa môžu zmeniť bez predchádzajúceho upozornenia.

Nastavenie zvuku

Operácia	Postup
Nastavenie hlasitosti	Stlačte tlačidlá hlasitosti +/–.
Vytvorenie dynamickejšieho zvuku	Stlačte tlačidlo EXTRA BASS. Indikátor EXTRA BASS bude svietiť na červeno, kým bude funkcia EXTRA BASS zapnutá

Používanie funkcie Party Chain

Zreťazeným zapojením viacerých zvukových systémov môžete vytvoriť zaujímavejšie prostredie na oslavu a vytvoriť lepší zvukový výstup. Aktivovaný systém v reťazci tak bude nastavený ako hostiteľský systém (Party Host) a bude zdieľajte hudbu. Ostatné systémy sa nastavia ako hosťovský systém (Party Guest) a budú prehrávať rovnakú hudbu, ako je hudba prehrávaná v hostiteľskom systéme (Party Host).

Nastavenie funkcie Party Chain

Funkciu Party Chain môžete nastaviť prepojením všetkých systémov pomocou zvukových káblov (nedodávajú sa).
Skôr než pripojíte káble, odpojte sieťovú šnúru.

A Ak sú všetky systémy vybavené funkciou Party Chain

Príklad: Keď pri pripojení použijete tento systém ako prvý

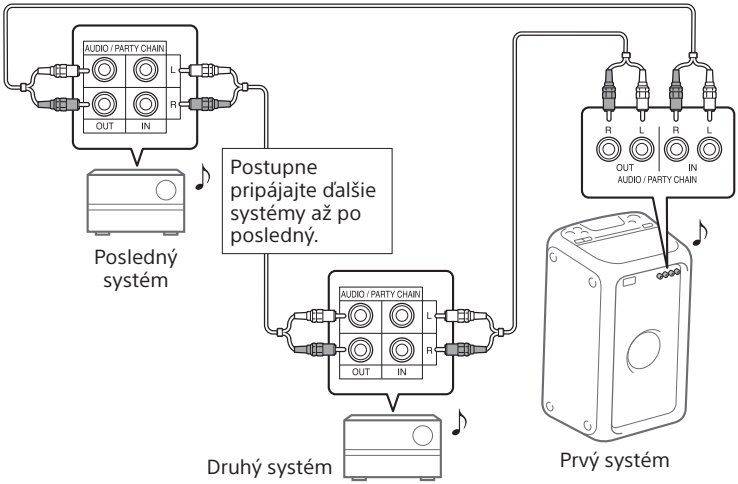

- Posledný systém sa musí pripojiť k prvému systému.
- Hostiteľským systémom (Party Host) môže byť ktorýkoľvek systém.
- Hostiteľský systém môžete zmeniť na iný systém v reťazci. Podrobné informácie nájdete v časti „Výber nového hostiteľského systému (Party Host)“ (strana 18).
- Uistite sa, že je vybraná funkcia (BLUETOOTH). Ak je vybraná funkcia vstupu zvuku, funkciu Party Chain nemožno aktivovať.

B Ak niektorý zo systémov nie je vybavený funkciou Party Chain

Príklad: Keď pri pripojení použijete tento systém ako prvý

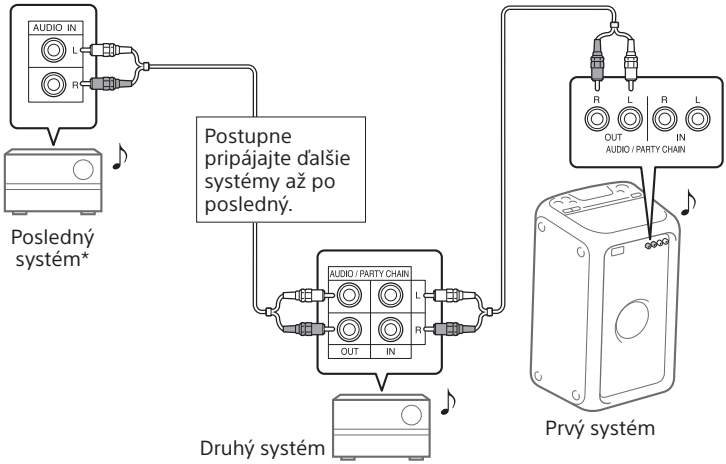

* Pripojte systém, ktorý nie je vybavený funkciou Party Chain, k poslednému systému. V tomto poslednom systéme musíte vybrať funkciu vstupu zvuku.

- Posledný systém nie je pripojený k prvému systému.
- Prvý systém musíte vybrať ako hostiteľský systém, aby po zapnutí funkcie Party Chain všetky systémy prehrávali rovnakú hudbu.
- Výstup zvuku zo systému, ktorý nie je vybavený funkciou Party Chain, sa môže mierne oneskoriť.

Používanie funkcie Party Chain

1 Zapojte sieťovú šnúru a zapnite všetky systémy.

2 V každom systéme upravte hlasitosť.

3 Zapnite funkciu Party Chain v systéme, ktorý chcete používať ako hostiteľský.

Príklad: Keď používate tento systém ako hostiteľský (Party Host)

① **Opakovaným stláčaním tlačidla FUNCTION ➡ PAIRING vyberte požadovanú funkciu.**
Keď sa pripájate pomocou A (strana 18), nenastavujte funkciu vstupu zvuku. Ak zvolíte túto funkciu, na výstupe nie je žiadny zvuk

② **Potom spustite prehrávanie stlačením tlačidla PARTY CHAIN.**
Rozsvieti sa indikátor PARTY CHAIN. Hostiteľský systém spustí funkciu Party Chain a ďalšie systémy sa automaticky stanú hosťovskými systémami. Všetky systémy prehrajú tú istú hudbu, ako prehráva hostiteľský systém (Party Host).

Poznámky

- V závislosti od celkového počtu pripojených systémov môže hosťovským systémom (Party Guest) určitý čas trvať, kým začnú prehrávať hudbu.
- Zmena hlasitosti a zvukového efektu v hostiteľovi večierka neovplyvní výstup v hosťoch večierka.
- Podrobné informácie o obsluhe ďalších systémov nájdete v návodoch na ich používanie.

Výber nového hostiteľského systému (Party Host)

Nového hostiteľa Party Host môžete vybrať len vtedy, keď sa pripojíte pomocou A (strana 18). V systéme, ktorý má byť novým hostiteľským systémom (Party Host), zopakujte krok č. 3 z časti „Používanie funkcie Party Chain". Aktuálny hostiteľský systém sa automaticky stáva hosťovským systémom. Všetky systémy prehrávajú tú istú hudbu, ako prehráva nový hostiteľský systém (Party Host).

Poznámky

- Ďalší systém môžete vybrať ako nový hostiteľský systém (Party Host), až keď sa aktivuje funkcia Party Chain vo všetkých systémoch v reťazi.
- Ak sa vybratý systém nezmení na nový hostiteľský systém (Party Host) ani po niekoľkých sekundách, zopakujte krok č. 3 z časti „Používanie funkcie Party Chain".

Vypnutie funkcie Party Chain

Na hostiteľskom systéme (Party Host) stlačte tlačidlo PARTY CHAIN.

Poznámka

Ak sa funkcia Party Chain po niekoľkých sekundách nevypne, v hostiteľskom systéme (Party Host) znova stlačte tlačidlo PARTY CHAIN.

Indikátor Party Chain

Indikátor Party Chain na jednotke svietením alebo blikaním signalizuje stav pripojenia.

Stav systému	Stav indikátora
Party Host	Svieti
Party Guest	bliká

Počúvanie hudby bezdrôtovo cez dva systémy (funkcia pridania reproduktora)

Na použitie tejto funkcie sa vyžadujú dva systémy GTK-XB5. Ak pripojíte dva systémy GTK-XB5 prostredníctvom BLUETOOTH, výsledkom bude pôsobivejšia hudba. Okrem toho si môžete vybrať zvukový výstup: duálny režim (oba systémy prehrávajú rovnaký zvuk) alebo stereofónny režim (stereofónny zvuk).
V nasledujúcom postupe sú tieto dva systémy označované ako „systém A" (alebo hlavný systém) a „systém B".

Aktivácia funkcie pridania reproduktora

1 Dva systémy GTK-XB5 umiestnite od seba na vzdialenosť do 1 metra.

2 Stláčate tlačidlo FUNCTION – PAIRING na systéme A opakovane dovtedy, kým na jednotke nezačne svietiť indikátor (BLUETOOTH).

3 Na systéme podržte stlačené tlačidlo PRIDAJTE A dovtedy, kým sa na jednotke nezačnú blikať indikátory PRIDAJTE L/R.
Systém prejde do režimu pridania reproduktora.

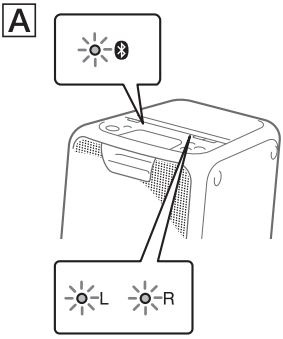

4 Stláčate tlačidlo FUNCTION – PAIRING na systéme B opakovane dovtedy, kým na jednotke nezačne svietiť indikátor (BLUETOOTH)

5 Podržte stlačené tlačidlo PRIDAJTE na systéme B dovtedy, kým na jednotke nezačnú blikať indikátory PRIDAJTE L/R.
Potom indikátory L/R na oboch systémoch prestanú blikať a budú svietiť, zatiaľ čo indikátor (BLUETOOTH) na systéme B nebude svietiť

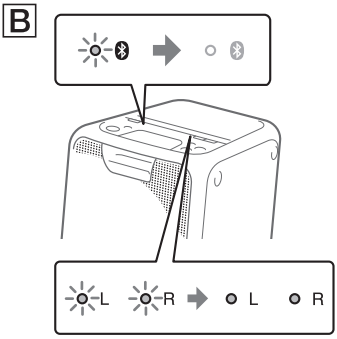

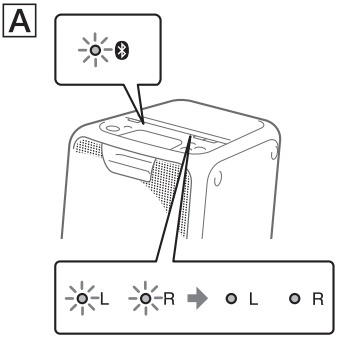

Tip

Keď sa vytvorí pripojenie prostredníctvom funkcie pridania reproduktora veľmi rýchlo, indikátory L/R na systéme B sa môžu rozsvietiť rovno bez blikania.

6 Opakovaným stláčaním tlačidla PRIDAJTE na systéme A vyberte režim výstupu.

Indikátory PRIDAJTE L/R na oboch systémoch zobrazujú aktuálny režim výstupu.
Po každom stlačení tlačidla PRIDAJTE sa režim výstupu mení nasledujúcim spôsobom.

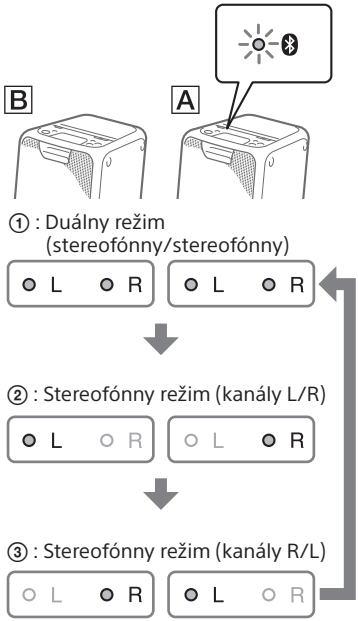

Tip

Ak chcete vykonať zmenu režimu, ovládajte ten systém A (hlavný systém), na ktorom ste aktivovali režim pridania reproduktora.

Prehrávanie hudby s dvomi systémami

1 Na systéme A aktivujte režim párovania a nadviažte pripojenie BLUETOOTH so zariadením BLUETOOTH.

Podrobné informácie o párovaní nájdete v časti „Párovanie systému so zariadením BLUETOOTH“ (strana 10) alebo „Pripojenie BLUETOOTH jedným dotykom cez NFC“ (strana 12).
Uistite sa, že párujete zariadenie BLUETOOTH so systémom A (hlavný systém).

2 V zariadení BLUETOOTH spustite prehrávanie a upravte hlasitosť.

Podrobné informácie nájdete v časti „Počúvanie hudby v zariadení BLUETOOTH“ (strana 11).
Zmeny hlasitosti vykonané na jednom zo systémov sa odrazia aj na druhom systéme.

Poznámky

- Ak je nejaké iné BLUETOOTH zariadenia, ako napr. BLUETOOTH myš alebo BLUETOOTH klávesnica, pripojené k zariadeniu BLUETOOTH, ktoré sa pripája so systémom, môže byť na výstupe systému skreslený zvuk alebo šum. V takom prípade ukončite pripojenie BLUETOOTH medzi zariadením BLUETOOTH a ostatnými zariadeniami BLUETOOTH.
- Ak reštartujete jeden z dvoch systémov počas používania funkcie pridania reproduktora, vypnite druhý systém. Ak druhý systém nevypnete pred reštartovaním funkcie pridania reproduktora, s pripojením BLUETOOTH a s výstupom zvuku sa môžu vyskytnúť problémy.

Inaktivácia funkcie pridania reproduktora

Podržte stlačené tlačidlo PRIDAJTE dovtedy, kým sa nevypnú indikátory PRIDAJTE L/R.

Tip

Pokiaľ funkciu nezrušíte, pri nasledujúcom zapnutí systému sa bude systém snažiť obnoviť naposledy vytvorené pripojenie.

Počúvanie hudby pri vypnutých svetlách reproduktora

1 Stlačte tlačidlo LIGHT.
Svetlá reproduktora sa zapnú.

Takisto si pomocou aplikácie „Sony | Music Center" (strana 16) môžete vyberať nasledujúce rôzne režimy svetla.
- RAVE: režim blikajúceho svetla vhodný pre tanečnú hudbu
- CHILL: režim svetla vhodný pre relaxačnú hudbu
- RANDOM FLASH OFF: režim svetla bez blikania vhodný pre akúkoľvek hudbu vrátane tanečnej hudby
- HOT: režim teplého svetla
- COOL: režim studeného svetla
- STROBE: režim svetla s elektronickým blikaním bielej farby

Vypnutie svetiel reproduktora

Znova stlačte tlačidlo LIGHT.

Poznámka

Ak osvetlenie príliš žiari, zapnite svetlo v miestnosti alebo vypnite toto osvetlenie.

Používanie voliteľného vybavenia

1 Pripojte voliteľné príslušenstvo (t. j. WALKMAN®, smartfón, TV, DVD prehrávač, IC rekordér a pod.) ku konektorom AUDIO/PARTY CHAIN IN L/R na jednotke pomocou audio kábla (nie je súčasťou balenia).

2 Stláčate tlačidlo FUNCTION – PAIRING opakovane dovtedy, kým na jednotke nezačne svietiť indikátor AUDIO IN.

3 Spustite prehrávanie v pripojenom vybavení.

4 Upravte hlasitosť.
Najprv upravte hlasitosť pripojeného vybavenia. Ak je úroveň hlasitosti stále príliš nízka, upravte ju na systéme pomocou tlačidiel +/–.

Poznámka

Ak je hlasitosť pripojeného zariadenia príliš nízka, systém sa môže automaticky prepnúť do pohotovostného režimu. V takom prípade zvýšte úroveň hlasitosti vybavenia. Ak chcete vypnúť funkciu automatického prepnutia do pohotovostného režimu, pozrite si časť „Nastavenie funkcie automatického prepnutia do pohotovostného režimu" (strana 23).

Nastavenie funkcie automatického prepnutia do pohotovostného režimu

V prípade, že sa systém nepoužíva alebo sa nereprodukuje žiadny zvukový signál, systém sa na základe predvolených nastavení automaticky vypne približne po 15 minútach.

Ak chcete túto funkciu vypnúť, podržte stlačené tlačidlo ⏻ na viac ako 3 sekundy, kým je systém zapnutý.
Ak chcete túto funkciu zapnúť, zopakujte tento postup.
Toto nastavenie môžete konfigurovať a skontrolovať, či je táto funkcia zapnutá alebo vypnutá, pomocou aplikácie „Sony | Music Center". Podrobnosti o aplikácii „Sony | Music Center" sú uvedené v časti „Používanie aplikácie „Sony | Music Center" prostredníctvom BLUETOOTH" (strana 16).

Informácie o kompatibilných zariadeniach

Informácie o komunikácii cez BLUETOOTH pre zariadenia iPhone a iPod

Vyrobené pre

- iPhone SE
- iPhone 6s
- iPhone 6s Plus
- iPhone 6
- iPhone 6 Plus
- iPhone 5s
- iPhone 5c
- iPhone 5
- iPhone 4s
- iPod touch (6. generácie)
- iPod touch (5. generácie)

Webové stránky pre kompatibilné zariadenia

Na nižšie uvedených webových stránkach nájdete najnovšie informácie o kompatibilných BLUETOOTH zariadeniach.

Pre zákazníkov v USA:
http://esupport.sony.com/

Pre zákazníkov v Kanade:
http://esupport.sony.com/CA

Pre zákazníkov v Európe:
http://www.sony.eu/support

Pre zákazníkov v Latinskej Amerike:
http://esupport.sony.com/LA

Pre zákazníkov v ostatných krajinách alebo oblastiach:
http://www.sony-asia.com/support

Riešenie problémov

Ak sa počas používania systému vyskytne problém, skôr ako sa obrátite na najbližšieho predajcu produktov spoločnosti Sony, postupujte podľa krokov opísaných nižšie. Ak sa zobrazí chybové hlásenie, poznačte si jeho obsah.

1 Zistite, či je problém uvedený v zozname v časti „Riešenie problémov“.

2 Skontrolujte nasledujúce webové lokality zákazníckej podpory.

Pre zákazníkov v USA:
http://esupport.sony.com/

Pre zákazníkov v Kanade:
http://esupport.sony.com/CA

Pre zákazníkov v Európe:
http://www.sony.eu/support

Pre zákazníkov v Latinskej Amerike:
http://esupport.sony.com/LA

Pre zákazníkov v ostatných krajinách alebo oblastiach:
http://www.sony-asia.com/support

Na týchto webových lokalitách nájdete najnovšie informácie o podpore a najčastejšie otázky.

Ak servisný personál vymení počas opravy niektoré časti, môže si ich ponechať.

Všeobecné

Systém sa nezapne.

- Skontrolujte, či je sieťová šnúra dobre zapojená.

Systém sa prepol do pohotovostného režimu.

- Nie je to porucha. Keď sa systém nepoužíva alebo nereprodukuje zvukový signál, po približne 15 minútach sa automaticky prepne do pohotovostného režimu (strana 23).

Neprehráva sa zvuk.

- Upravte hlasitosť.
- Skontrolujte pripojenie voliteľného vybavenia, ak sa používa.
- Zapnite pripojené zariadenie.
- Odpojte a znova zapojte sieťovú šnúru a potom zapnite systém.

Počuť šum alebo hluk.

- Premiestnite systém ďalej od zdrojov šumu.
- Zapojte systém do inej nástennej elektrickej zásuvky.
- K sieťovej šnúre pripojte filter šumu (bežne sa predáva).
- Vypnite elektrické zariadenia v blízkom okolí.

Dochádza k akustickej spätnej väzbe.

- Znížte hlasitosť.

BLUETOOTH zariadenie

Nedá sa vykonať párovanie.

- Presuňte zariadenie BLUETOOTH bližšie k systému.
- Párovanie nemusí byť možné, ak sa v okolí systému nachádzajú iné zariadenia BLUETOOTH. V takom prípade ostatné zariadenia BLUETOOTH vypnite.
- Pri výbere názvu systému (tohto systému) v zariadení BLUETOOTH zadajte správny prístupový kľúč.

Zariadenie BLUETOOTH nedokáže nájsť systém.

- Zapnite BLUETOOTH signál (strana 16).

Nedá sa pripojiť.

- Zariadenie BLUETOOTH, ktoré ste sa pokúsili pripojiť, nepodporuje profil A2DP a nedá sa pripojiť k systému.
- Zapnite funkciu BLUETOOTH v zariadení BLUETOOTH.
- Vytvorte pripojenie zo zariadenia BLUETOOTH.
- Informácie o registrácii párovania sa vymazali. Znova vykonajte operáciu párovania.
- Ak sa nemôžete pripojiť k systému z už spárovaného BLUETOOTH zariadenia, vymažte párovanie informácie o BLUETOOTH zariadení a potom znova vykonajte párovanie (strana 10).

Zvuk preskakuje alebo sa mení, prípadne vypadáva pripojenie.

- Systém a zariadenie BLUETOOTH sú príliš ďaleko od seba.
- Ak sú medzi systémom a zariadením BLUETOOTH prekážky, odstráňte ich alebo sa im vyhnite.
- Ak sa v blízkosti nachádza zariadenie, ktoré vytvára elektromagnetické žiarenie, napríklad bezdrôtová sieť LAN, iné zariadenie BLUETOOTH alebo mikrovlnná rúra, premiestnite ho ďalej.

V systéme nepočuť zvuk zariadenia BLUETOOTH.

- Najprv zvýšte hlasitosť na vašom zariadení BLUETOOTH a potom ju upravte pomocou tlačidiel nastavenia hlasitosti +/–.

Počuť silné bzučanie, šum alebo skreslený zvuk.

- Ak sú medzi systémom a zariadením BLUETOOTH prekážky, odstráňte ich alebo sa im vyhnite.
- Ak sa v blízkosti nachádza zariadenie, ktoré vytvára elektromagnetické žiarenie, napríklad bezdrôtová sieť LAN, iné zariadenie BLUETOOTH alebo mikrovlnná rúra, premiestnite ho ďalej.
- Znížte hlasitosť pripojeného zariadenia BLUETOOTH.

Používanie funkcie Party Chain a pridania reproduktora

Funkcia Party Chain sa nedá aktivovať.

- Skontrolujte pripojenia (strana 18).
- Skontrolujte, či sú zvukové káble správne pripojené.
- Vyberte inú funkciu ako funkciu vstupu zvuku (strana 20).

Funkcia Party Chain nepracuje správne.

- Vypnete systém. Potom systém znova zapnite, aby sa aktivovala funkcia Party Chain.

Nie je možné pripojiť BLUETOOTH zariadenie prostredníctvom funkcie pridania reproduktora.

- Po pripojení dvoch GTK-XB5 systémov, spárujte zariadenie BLUETOOTH so systémom, na ktorom bliká indikátor (BLUETOOTH). Potom vytvorte pripojenie BLUETOOTH.

Obnovenie nastavení systému

Ak systém naďalej nefunguje správne, obnovte jeho predvolené výrobné nastavenia.

1 Odpojte a znova zapojte sieťovú šnúru a potom zapnite systém.

2 Stlačte a najmenej 5 sekúnd podržte tlačidlo FUNCTION – PAIRING a tlačidlo nastavenia hlasitosti –.

Na jednotke blikajú indikátory ⏻, (BLUETOOTH) a AUDIO IN dlhšie ako 3 sekundy, všetky nastavenia nakonfigurované používateľom, ako napríklad informácie o registrácii párovania, sa obnovia na predvolené výrobné nastavenia.

Poznámka

Po inicializácii systému nemusí byť systém schopný pripojiť sa k zariadeniu BLUETOOTH. V takom prípade vymažte informácie o párovaní v zariadení BLUETOOTH a potom znova vykonajte postup párovania (strana 10).

Preventívne opatrenia

Bezpečnosť

- Ak jednotku plánujete dlhšie nepoužívať, úplne odpojte napájací kábel (sieťovú šnúru) od nástennej zásuvky (elektrickej siete). Pri odpájaní jednotky vždy ťahajte za zástrčku. Nikdy neťahajte za samotný kábel.
- V prípade vniknutia akéhokoľvek predmetu alebo kvapaliny do systému odpojte systém od elektrickej siete a pred ďalším používaním ho nechajte skontrolovať v autorizovanom servise.
- Výmenu napájacieho kábla smie vykonať len oprávnená osoba v autorizovanom servise.

Umiestnenie

- Systém neumiestňujte na šikmú plochu ani na miesta, ktoré sú mimoriadne horúce, studené, prašné, znečistené, vlhké, bez dostatočnej cirkulácie vzduchu alebo ktoré sú vystavené vibráciám, priamemu slnečnému svetlu alebo jasnému svetlu.
- Pri umiestňovaní systému na špeciálne upravené povrchy (napríklad voskované, olejované alebo leštené) buďte opatrní, pretože môže dôjsť ku vzniku škvŕn alebo zmene sfarbenia týchto povrchov.
- Jednotka nesmie prísť do kontaktu s vodou. Jednotka nie je vodotesná.

Nárast teploty vnútri zariadenia

- Nárast teploty v systéme počas prevádzky je normálny a nemusíte sa preň znepokojovať.
- Ak sa zariadenie používalo nepretržite pri vysokej hlasitosti, nedotýkajte sa jeho povrchu, pretože môže byť horúci.
- Nezakrývajte ventilačné otvory.

Systém reproduktorov

Zabudovaný systém reproduktorov nie je magneticky tienený, a preto sa obraz na televízoroch v jeho blízkosti môže magneticky zdeformovať. V takej situácii vypnite televízor, počkajte 15 až 30 minút a znova ho zapnite.

Ak nedôjde k zlepšeniu, premiestnite systém ďalej od televízora.

Čistenie krytu

Systém čistite jemnou handričkou mierne navlhčenou v slabom roztoku čistiaceho prostriedku. Nepoužívajte žiaden typ drsnej podušky, čistiaci prášok ani rozpúšťadlo, ako napríklad riedidlo, benzín alebo alkohol.

Informácie o BLUETOOTH komunikácii

- Zariadenia BLUETOOTH by sa mali používať do vzdialenosti približne 10 metrov (vzdialenosť bez prekážok) od seba. Efektívny komunikačný rozsah sa môže skrátiť pri nasledujúcich podmienkach:
  - — ak sa medzi zariadeniami s pripojením BLUETOOTH nachádza osoba, kovový predmet, stena alebo iná prekážka,
  - — umiestnenia s nainštalovanou bezdrôtovou sieťou LAN,
  - — na miestach, kde sa používajú mikrovlnné rúry,
  - — na miestach, kde sa vytvárajú iné elektromagnetické vlny.
- Zariadenia BLUETOOTH a vybavenie s pripojením k bezdrôtovej sieti LAN (IEEE 802.11b/g) používajú rovnaké frekvenčné pásmo (2,4 GHz). Pri používaní zariadenia BLUETOOTH v blízkosti zariadenia so schopnosťou pripojenia k bezdrôtovej sieti LAN sa môže vyskytnúť elektromagnetické rušenie. To môže mať za následok nižšie rýchlosti prenosu údajov, šum alebo neschopnosť pripojenia. V takom prípade vyskúšajte nasledujúce riešenia:
  - — Tento systém používajte vo vzdialenosti najmenej 10 metrov od zariadení v bezdrôtovej sieti LAN.
  - — Keď používate zariadenie BLUETOOTH do vzdialenosti 10 metrov, vypnite napájanie zariadenia s pripojením k bezdrôtovej sieti LAN.
  - — Používajte tento systém a zariadenie BLUETOOTH čo najbližšie k sebe.
- Vysielanie rádiových vĺn zo systému môže rušiť prevádzku niektorých medicínskych zariadení. Keďže toto rušenie môže spôsobiť poruchu, vždy vypnite napájanie systému a zariadenia BLUETOOTH na nasledujúcich miestach:
  - — v nemocniciach, vlakoch, lietadlách, na čerpacích staniciach a na všetkých miestach, kde sa môžu vyskytovať horľavé plyny,
  - — v blízkosti automatických dverí alebo požiarnych hlásičov.
- Tento systém podporuje funkcie zabezpečenia, ktoré spĺňajú špecifikácie BLUETOOTH na zaručenie zabezpečeného pripojenia počas komunikácie cez BLUETOOTH. Toto zabezpečenie však nemusí byť dostatočné. Závisí od obsahu nastavenia a ďalších faktorov. Pri komunikácii pomocou technológie BLUETOOTH buďte preto vždy opatrní.
- Spoločnosť Sony nenesie žiadnu zodpovednosť za škody ani iné straty spôsobené únikom informácií počas komunikácie cez BLUETOOTH.
- Komunikácia cez BLUETOOTH nemusí fungovať so všetkými zariadeniami BLUETOOTH, ktoré majú rovnaký profil ako tento systém.
- Zariadenia BLUETOOTH pripojené k tomuto systému musia vyhovovať špecifikáciám zariadenia BLUETOOTH predpísaným spoločnosťou Bluetooth SIG, Inc., a ich súlad musí byť overený. Hoci zariadenie spĺňa špecifikácie BLUETOOTH, môžu sa vyskytnúť prípady, keď vlastnosti alebo špecifikácie zariadenia BLUETOOTH znemožnia pripojenie alebo môžu mať za následok odlišné metódy ovládania, zobrazovania alebo prevádzky.
- V závislosti od zariadenia BLUETOOTH pripojeného k tomuto systému, prostredia komunikácie alebo okolitých podmienok sa môže vyskytnúť šum alebo výpadok zvuku.

Technické parametre

Reproduktory

Reproduktor na prenos vysokých tónov:
50 mm × 2, kužeľovitý typ
Reproduktor na prenos nízkych tónov:
130 mm × 2, kužeľovitý typ

Vstupy

AUDIO/PARTY CHAIN IN L/R:
napätie 2 V, impedancia 10 kiloohmov

Výstupy

AUDIO/PARTY CHAIN OUT L/R:
Napätie 2 V, impedancia 600 ohmov

BLUETOOTH

Komunikačný systém:
BLUETOOTH, štandardná verzia 3.0
Výstup:
BLUETOOTH, štandardná energetická trieda 2
Maximálny komunikačný rozsah:
Viditeľnosť medzi koncovými bodmi približne 10 m[1)]
Frekvenčné pásmo:
pásmo 2,4 GHz (2,4000 GHz – 2,4835 GHz)
Spôsob modulácie:
FHSS (Freq Hopping Spread Spectrum)
Kompatibilné profily BLUETOOTH [2)]:
A2DP (Advanced Audio Distribution Profile)
AVRCP (Audio Video Remote Control Profile)
SPP (Serial Port Profile)
Podporované kodeky:
SBC (Sub Band Codec)
AAC (Advanced Audio Coding)
LDAC

1) Skutočný rozsah sa bude líšiť v závislosti od takých faktorov, ako sú prekážky medzi zariadeniami, magnetické polia v okolí mikrovlnnej rúry, statická elektrina, citlivosť príjmu, výkon antény, operačný systém, softvérová aplikácia atď.

2) Štandardné profily BLUETOOTH signalizujú účel komunikácie cez BLUETOOTH medzi zariadeniami.

NFC

Prevádzková frekvencia:
13,56 MHz

Všeobecné

Požiadavky na napájanie:
Model predávaný v Severnej Amerike: striedavý prúd 120 V, 60 Hz
Ostatné modely: Striedavé napätie AC 120 V – 240 V, 50/60 Hz
Spotreba energie:
30 W
Spotreba energie v pohotovostnom režime:
Ak je pohotovostný režim BLUETOOTH vypnutý: 0,5 W (eko režim)
Ak je pohotovostný režim BLUETOOTH zapnutý: 1,5 W (všetky porty bezdrôtovej siete zapnuté)
Rozmery (Š/V/H) (približne):
262 mm × 524 mm × 273 mm
Hmotnosť (približne):
7 kg
Počet systémov:
1 kus
Dodané príslušenstvo:
Sieťová šnúra (1)
Sieťový zástrčkový adaptér* (1)
(dodáva sa iba pre niektoré oblasti)
* Tento zástrčkový adaptér nie je určený na použitie v Čile, Paraguaji ani v Uruguaji. Tento adaptér sieťovej zástrčky používajte v krajinách, kde je potrebný.

Dizajn a technické údaje podliehajú zmenám aj bez predchádzajúceho upozornenia.

Oznámenie o licenciách a ochranných známkach

- Slovná značka a logá BLUETOOTH® sú registrovaným ochrannými známkami, ktoré vlastní spoločnosť Bluetooth SIG, Inc., a spoločnosť Sony Corporation používa takéto známky na základe licencie. Ostatné ochranné známky a obchodné názvy patria príslušným vlastníkom.
- Značka N je ochrannou známkou alebo registrovanou ochrannou známkou spoločnosti NFC Forum, Inc., v Spojených štátoch a iných krajinách.
- Google Play a Android sú ochrannými známkami spoločnosti Google Inc.
- Značka LDAC™ a logo LDAC sú ochrannými známkami spoločnosti Sony Corporation.
- Apple, logo Apple, iPhone a iPod touch sú ochrannými známkami spoločnosti Apple Inc., ktoré sú registrované v USA a iných krajinách. App Store je servisná známka spoločnosti Apple Inc.
- Použitie loga Made for Apple znamená, že príslušenstvo bolo vytvorené špeciálne na pripojenie k produktu alebo produktom Apple uvedeným na logu a vývojárska spoločnosť zaručuje, že spĺňa výkonnostné normy spoločnosti Apple. Spoločnosť Apple nezodpovedá za prevádzku zariadenia ani za súlad s bezpečnostnými a regulačnými normami. Upozorňujeme, že používanie tohto príslušenstva so zariadením iPod alebo iPhone môže ovplyvňovať bezdrôtovú prevádzku.
- WALKMAN a logo WALKMAN sú registrovanými ochrannými známkami spoločnosti Sony Corporation
- Všetky ostatné ochranné známky a registrované ochranné známky patria príslušným vlastníkom. V tejto príručke sa neuvádzajú označenia ™ a ®.

http://www.sony.net/

Made for iPhone | iPod

Bluetooth®

LDAC

©2016 Sony Corporation

4-597-264-**24**(1) (CS/SK)